朝鮮日報
朝刊
本紙朝夕刊二十二面

社說 稅制改革案 要綱決定

一

中央地方을 通한 劃期的稅制改革案要綱은 五日 閣議에서 決定되어 來議會에 提出할 手續을 取케되엇다. 現行直接國稅의 體系는 所得稅를 中樞로하고 地租、營業收益稅、資本利子稅의 三收益稅로서 補充하는 方法을 取해왓는데 國稅體系의 中樞가되는 所得稅는 支那事變勃發前後를 通하여 數次增徵된結果 伸縮性을 喪失키에 至하엿다. 聖戰遂行에 伴하여 財政은 더욱 膨脹되고 公債財源에만 求할時는 인풀레 進行에 拍車를 加하게되므로 增稅 斷行은 不可避이오 現行稅制가 伸縮性이 업서진 以上 臨時的 增稅에서 根本的 稅制改革을 斷行하여 將來에 亘하여 合理的 安當한 新 稅制體系를 形成할 必要가잇서 平沼前內閣은 議會公約에 基하여 稅制改革에 着手하고 阿部內閣도 그方針을 踏襲하여 銳意 成案에 努力하다가 第二種所得綜合課稅問題로 數閱 말성이 잇기는 하엿스나 드디어 이번에 閣議에서 稅制改革案의 要綱이 決定되기에 至한것이다.

二

이번改正의目標는 稅制의 彈力性、負擔의均衡及普遍化、稅制의 簡易化를圖한것으로서 그根幹은 分類所得稅와 一般所得稅의併用主義를 採用하여 그것이 一個의俸給生活者거나 有產階級이거나를不問하고 各其應分한重稅를負擔케하여 國民이 모두國家財政의 難局을 突破하려는 根本思想으로부터 樹立된것이다 分類所得稅에잇서서는 所得을 그性質에따라 不動產、配當利子、事業、勤勞의四種類로 난우고 稅率은比例稅率을 取해서 財政에 應하여伸縮잇게 彈力性을주고 負擔의普遍化를 圖키爲하여 課稅限度를低位로하고 事業所得 勤勞所得은所得金額으로부터 (一定額)의控除를 行한後 그殘額에課稅키로되어 小額所得에對한 負擔을輕減하며 扶養家族이만흔者의負擔을 緩和키爲하여 家族控除制度를 擴張하고, 納稅의 簡易化를 圖키爲하여 源泉課稅方法을採用하엿다. 이가치 分類所得稅에依하여 넓이國民 一般에게稅의負擔을 普遍化하는同時 一般所得稅에 依하여 所得이만흔者에게 對하여서는 特히 重課方法을 取하고 擔稅能力에 應한負擔의 均衡化를 圖케되엇다.

即 一般所得稅는 各種所得稅를綜合해서 所得金額이 五千圓을 넘는 部分에 對해 課稅하고 그稅率은 最低百分의十、八十萬圓을 넘는것은 百分의 六十五로 超過累進稅率을 課케되엇는데 朝鮮서는 特殊事情을 考慮하되 內地에 順應케될것은 勿論이다.

三

根本的 稅制改革에依하여 稅額은 直接國稅五億圓、間接國稅三億圓을 增徵할豫想인데 이가튼負擔增加는 事變下 不得已한 일이지만 消費稅、物品稅等 間接稅의 大幅增徵에依하여 一般物價騰貴에 影響될것이 念慮되고 大衆生活이 一層緊迫이要請되는이때에잇서 大藏當局의 處事에 遺憾이 업지안타。即第二種所得稅(公社債、銀行、信託預金利子)의 綜合課稅問題에 잇서 綜合課稅와 源泉課稅의 二種으로하여 納稅者의 選擇에맷기게 藏相이 裁斷한結果는 二萬圓以上의 第二種高額所得者는 源泉課稅를 選定하는便이 有利케되어 金融資本家側의 觀點으로 妥協作을 一般大衆에게 强要시킨것이 아닌가? 金融界에서는 主要産業의 綜合課稅主張의 理論은 正當하다고 ... 預金引出이 甚하여지고 銀行所持 公債放出로 公債消化에 惡影響을 준다는理由에서 事變遂行中 金融界에 急變을 避하자는데서 綜合課稅에는 極力反對하고 이에對하여 藏相은 稅收를 喪失치 안는限度內에서 金融資本側의 ... 일이다.

米、日蘇關係를極注目

米의對日態度如何는 日蘇關係將來에重大影響

【東京電話同盟】米國政府及 輿論은最近의 社會情勢에비추어 日蘇兩國이 接近하는 境遇에 米國에 가장조치못한 國際環境을 誘致할念慮가 잇다는 危惧를 가지게된것으로보여 지난四日 外務省에서의 情報部長과 外人記者團과의 定例會見席上에서 米國人記者側으로부터 日本은 蘇聯과 不可侵條約을締結할意思가 잇느냐 어떠냐에對하여熱心히 質問하엿는데 이에 對하여 須磨情報部長은『帝國政府는 目下蘇聯과의사이의 懸案에 關한 商議及通商條約에 關한 交涉을 하고잇슴에 不過한것으로 現在에 잇서서는 不可侵條約을 締結할 意思는업다』라고 對答하엿다 이問答의 趣旨는 五日의 뉴욕타임스紙上에 詳報되엇는데 다시六日午後에 이르러 在京米國大使館도만參事官은 外務省에 芳澤亞米利加局長을訪問하고 右情報部長의 言說에 關하여 바로 日本政府의見解라고 首肯하여도 조흐냐 어떠냐하고 正式으로 質問하엿다 이에 對하여 芳澤局長은『勿論 그러타』라고答하는 同時에 日蘇關係의 將來에 對하여 米國의 我國에對한 態度如何가 重大한影響을 줄것을 示唆하엿다 即 帝國은 日米關係에 關하여, 極히 建設的精神을 抱懷하고 米國政府及 輿論이 此際 從來의 消極的이라기보다 도리어 破壞的인 精神을 一擲하고、나아가 帝國의 建設的 精神에協力하도록 熱心히 要請하고잇다는 方針은 이미 野村外相으로부터 그루大使를通하여 第二次會見에서 懇篤히 說明한바인데 米國이 帝國의 公正妥當한 態度에 對하여 어떠한 態度로나올는지에依하여 結局帝國으로서도 米國에對한態度를 決定할것이요 나아가서는 蘇聯에對한 將來의 態度도 考慮하지안흐면 안되는것으로 帝國을圍繞한 米蘇兩國의 國際的相剋은 激化하는同時에 我國國交建設의 大精神에 對하여米國이果然協力의 態度로 나올는지 어떨는지가 注目된다

事變下朝鮮의貢獻 各方面에認識喚起

大野總監、東京서 記者團과會見

【東京電話同盟】朝鮮總督府大野政務總監은 明年度豫算問題에關한 中央과의折衝及 朝鮮統治狀況報告를 爲하여 三日上京、五日阿部首相을 訪問하엿는데 六日午後記者團과 會見하고 當面諸問題에關하여 如左히 談話를 하엿다 그리고 總監은 今月下旬一旦歸鮮하여 다시年末까지에 再次上京할豫定이다

南鮮一帶의 旱害는 只今까지의 文獻에도업는 深刻한것이엇는데 미리부터 對策에着手한것과 半島民의 努力에 依하여 훌륭히 未曾有의 試鍊을 克服하고 代用食의 獎勵와 小麥의 增産等을 엇게되어 來年五月에는 確實히 更生하게되엇다 朝鮮이 이가튼旱害下에잇서서 人心은 微動치도안코 治安亦是 完全히維持되어 힘찬産業的發展을 하고잇는것은 東亞新秩序에의 가장 健實한 基礎가 되어잇는것이다 事變下에잇서서의 朝鮮의 큰貢獻에 對하여 首相을 爲始하여各方面에 기픈 認識과 理解를 喚起하여두엇다 事變下의 朝鮮인 生産力擴充에 對하여는 朝鮮에는 低廉한 動力 勞力과 勞力이 豐富하고 또는 交通도便利하게되엇스므로 充分히 生産擴充을企圖할수잇다 中央에서도 充分히 資材의調達을考慮하여주는것이第一必要이다 이點에對하여 企畵院은 ...

中條山脈頑敵肅淸 包圍殲滅戰最高調

【○○前線에서六日發同盟】四日夜半부터 五日早曉에亘하여 中條山脈 方山廟臺地에잇던 我武田部隊의 右翼에對하여 敵一個團이 逆襲하여온바 我方은 이를 即時擊退 逃走하는敵을追擊하여 附近高地를 占領한後 六日朝來 繼續하여 果敢한 攻擊을 敢行하여 敵을擊退하여 中條山脈肅淸包圍戰은 最高調에 達하엿다

【太原六日發同盟】朔風과 酷寒을무릅쓰고 猛進中의 我中條山脈敵匪殲滅部隊는 五日敵의 本據에 肉迫 意氣軒昂하다 即武田部隊는徐家坡敵을擊滅 五日午前十一時 夏縣東方十一粁一五七七高地附近을지나 上于庄(徐家坡南方三粁)에向하여 疾風과가치 敗敵을 急追中이며 荒木、重松兩部隊도 同日午後三時頃 店頭村、西方八粁瀋山村、馬家廟附近에서 一部의 敵을擊摧 그主力은瀋山(店頭村西南六粁)과 東晋峪(夏縣東方十七粁)方面을 向하여 猛進中이다 我精銳의 堂堂한 進擊에 敵主力은 五日正午頃부터 東方으로 一部는南方으로 退却을 開始하엿다

四聖域에獻木

【東京電話同盟】빗나는 皇紀二千六百年을 마즈에當하여 大日本傷痍軍人會에서는 奉祝記念事業에對하여 各種으로 計劃中이던바 그第一着手로서 全國六萬會員의 報恩感謝의 赤誠을表하고저 各自가 醵金하여 宮城外苑橿原神宮聖域畝傍東北陵陵域宮崎神宮境域에 獻木키로되어 六日同會로부터 全國五十支部에 通牒을發하엿다

陳濟仮軍司令部 爆擊

【○○基地六日發同盟】我陸의荒鷲今西部隊는 連日酷寒의 中支最前線에 翻翼을날리며 特히 地上篠原部隊에協力、敵第三戰區上官 雲相의敵匪大集團及 安慶北方山岳地帶에依據하여蠢動하는 張蔭梧麾下에對하여 猛攻擊을加하여 消滅、五日午後 竹下大尉 가引率한○機는 安慶東南方二十粁附近에서 陳濟仮軍의 司令部及、附近을移動中의 大兵團을 發見 壯烈한急降下爆擊及 地上掃射를敢行、이를 徹底消滅시킨後 全機無事히 歸還하엿다

中央軍雲南省境 突破

【香港六日發同盟】中央軍의昆明移駐를 圍繞하고重慶과雲南의對立은마침내 尖銳化되려하는데 六日當地支那銀行側에 들어온 情報에依하면 陳誠指揮의中央軍先鋒은 貴陽으로부터 盤縣(雲南、貴州公路에 沿하여進擊 五日午後 마침내 雲南貴州省境을突破 雲南省으로 들어갓다고한다

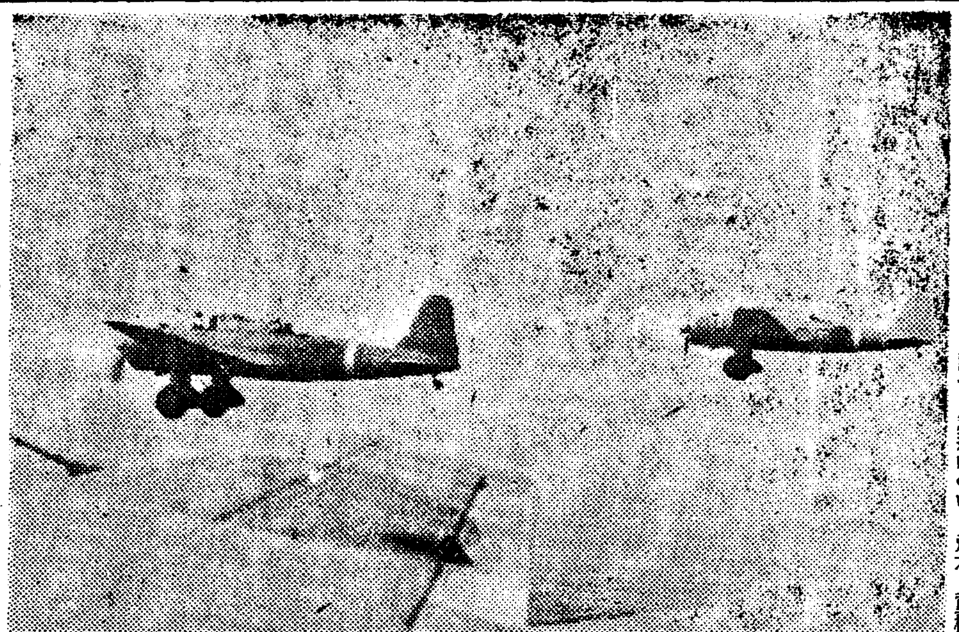

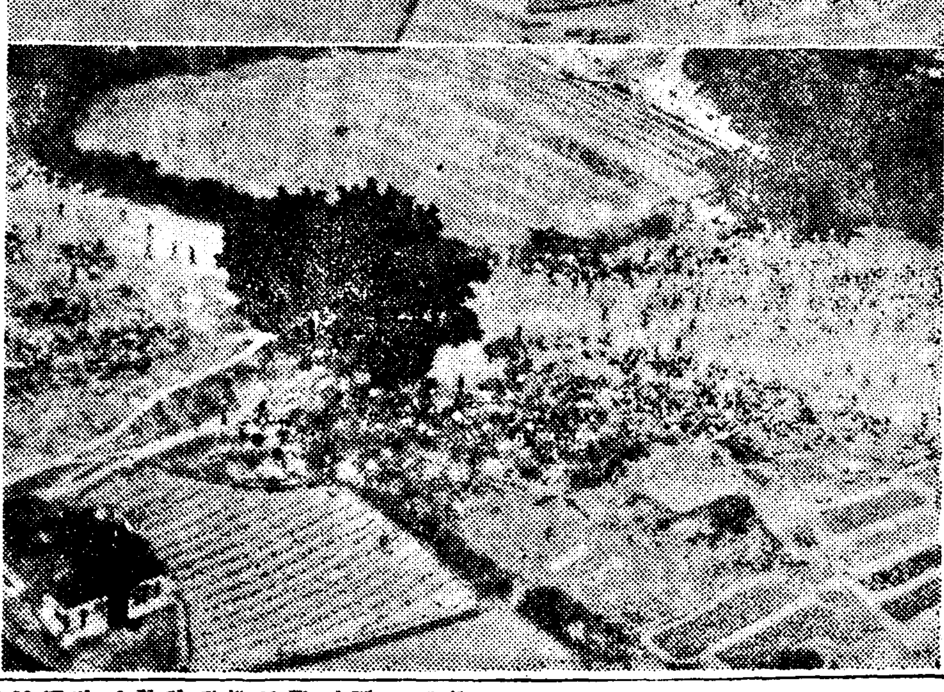

建國軍、福建省詔安縣城占領 (上)建國軍에協力하는 我荒鷲의勇姿 (下)詔安入城直後休憩하는 建國軍

英佛攻擊力分散次 獨、印度攻略을計畫

【倫敦五日發同盟】伯林政界에서는 蘇聯이 芬蘭攻略後 其鉾先을 中央亞細亞方面에 向하리라고 傳하는데 五日데일리·텔레그라프紙 암스테르담特電은 獨逸도亦是 蘇聯과諒解를어든後 近東과 印度方面에 戰局을 擴大하여 英佛攻擊力을 分散시키려고 計畫하고잇다고 如左히報道하엿다

西部戰線의 軍事行動膠着과 맛지노線攻略의 危險에對한 軍最高司令部의 反對意見은 나치스黨指導者로 하여금 世界의 다른部分에서 英佛에게打擊을 줄可能性을 檢討케하여 히틀러總統의 國防最高會議는 目下戰爭을 小亞細亞와 印度方面에 擴大하는 可否를論議하고잇다고한다 이에關하여 獨逸은 蘇聯支持를 希望하고잇서 萬若蘇聯이 아프가니스탄을거처 英領印度를 攻擊하는것을 認定하면 獨逸의 中央亞細亞謀略과 아울러 英佛의 戰力을 分散시킬수잇다고보고잇다

蘇聯海參威 포셋트鐵道完成

【新京六日發同盟】蘇聯沿海州우스리를 通過하는 鐵道海參威、라즈돌노예·포셋트間 二百키로의 敷設工事는 昨年解氷期에着工하여 强制勞働者를 使用하여急速히 進捗하고잇섯는데 라즈돌노예·포셋트間의 軌道敷設을完了하고 今月末에는 海參威、포셋트間 全線開通으로 보게되엇다 이것이開通되는날에는 軍事上重要한 役割을 할것으로 注目된다

擊沈된英船에 羊毛食料積載

【씨드니五日發同盟】四日濠洲로부터 米國으로向하여航行中 獨逸袖珍戰艦 아도미랄·쉐어號에依하여擊沈된 뉴질랜드船會社所屬도릭·스타-號(一〇、〇〇〇噸)에는 八千噸의 羊毛外에 뉴-지랜드積立의 食料品이 積載되어잇섯다고 傳한다

廣東欽州附近서 我一機自爆

【上海六日發同盟】南支方面의我海軍航空隊는 四日도 前日에繼續하여 陸軍部隊作戰에協力 ○○機編隊로서 (八塘東北五키로)의 賓陽一帶의 敵陣地에 猛爆을加하엿는데 谷口繁一等航空兵(舞鶴出身)及 復田源一二等航空兵曹搭乘의 一機는 陸屋圩(欽州東北三十五키로)上空에서 敵의 熾烈한 地上砲火를바더 右機翼은 飛散하고 胴體도 大破하엿스나 남은爆彈全部를投下 敵陣地를 爆擊한後 悠悠 壯烈한 自爆을敢行하엿다

梅津大使重要訓示 全滿領事會議第一日

【新京六日發同盟】梅津大使就任最初의 全滿領事會議第一日은 六日午前十時부터 軍司令部講堂에서 梅津大使、三浦參事官 瀧山理事官以下 全滿各地駐在全領事出席 本省側으로부터 土田東亞局第一課長、岩田中村兩參事官 滿洲國側으로부터 田代外務局次長 尾形同參事官陪席下에 開催 梅津大使로부터 歐洲動亂不介入、支那事變處理爲主의帝國外交를 基調로하는 在滿各機關의今後方策에對하여 重要訓示가잇슨後 三浦參事官土田第一課長으로부터 各其 對蘇及對支關係의 根本調整을中心으로한 訓示가잇슨다음 一旦休憩、午後도 繼開 各領事側으로부터 管內事項을報告 各種으로 協議懇談하엿다

故內藤中將의 葬儀盛大執行

【東京電話同盟】지난十一月二十

空襲千二百餘回 破損建物萬二千餘

支那側서損害發表(一月부터七月까지)

【上海六日發同盟】重慶政府航空委員會에서는 今年一月以降七月에 이르는 七個月間 日本空軍의 爆擊에依한 損害를如左히 發表하엿다한다

日本空軍의 來襲回數一千二百七十六回

投下된 爆彈三萬二千六

破壞된 建物六千四百戶

損害를바든建物六千戶

粉碎된軍用自動車九十五臺

그리고 死傷이 가장 만흔것은 五月三四兩日에行한 重慶大空襲으로 約一萬四千名에 達하며 또 이七個月間에 가장 頻繁히 空襲을바든省은 廣東省으로 그回數三百十一回이라고發表하엿다

沈次長陸相訪問

【東京電話同盟】東亞經濟懇談會第一回大會에出席次 東京中의 維新政府財政部次長 沈覲昌氏는 行政院長 梁鴻志氏代理의 資格으로 六日 阿部首相을爲始 畑陸相 柳川興亞院總務長官을 歷訪 新政權問題를 中心으로 重要意見을 交換한바 七日은다시 吉田海相 近衛公과도會見豫定으로 阿部首相과會見後 沈氏는 다음가티말하엿다

新政權樹立準備도 着着進捗되어 新政府樹立時期도 不遠하다고 생각한다 維新政府에서는 梁院長을爲始 一團으로되어 協力해서 一日이라도 速히 成立되도록 努力하고잇다

喜多中將渡東

【北京六日發同盟】十一日부터 開催되는 興亞院會議에 出席하고자 華北連絡部長官 喜多中將은 七日午前八時半 飛行機로 渡東하기로되엇다

茂山鐵鑛開發會社 創立總會開催

【東京電話同盟】日鐵及 三菱共同出資에依하여 創立準備中이던 茂山鐵鑛開發會社는 六日 丸內鐵鋼會館에서 創立總會를 開催 會社創立經過報告及 資本金及 重役其他를 如左히決定 會長에는 平生日鐵會長이 就任하엿다

一、資本金五千萬圓(第一回拂込一千二百五十萬圓)

一、出資配定 三菱鑛業二千五百萬圓 日本製鐵、日鐵鑛業各各一千二百五十萬圓

一、役員 ▲取締役會長 平生釟三郞 ▲取締役 小村千太郞(三菱鑛業) 河手捨二(三菱鑛業) 中村眞鄕(日鐵) 吉田健三郞(日鐵鑛業) 船田一雄(三菱鑛業) 福田暢雄(日鐵鑛業) 佐佐木高之助(三菱鑛業) ▲監査役 飯田九州男(日鐵) 永原伸雄(三菱鑛業) ▲相談役 岩崎小彌太(三菱)

一、本店、丸內三菱鑛業社內 支配人 加藤政夫

一、支店 京城府黃金町 支店長 藤岡萬五郞

一、鑛山 朝鮮咸鏡北道茂山郡茂山鑛山 鑛山長 取締役 佐佐木高之助

辭令

六日附發令

陞敍高等官二等 (釜山出張所長)總督府技師 待山 義雄

總督府技師兼本府道技師 待山 義雄 免兼官

東亞의自衛措置로 經濟協同體確立

首相、滿支代表招待코人事

【東京電話同盟】東亞經濟懇談會各地代表招待午餐會席上에서의 阿部首相의 人事要旨는 如左하다

알다시피 東亞의 諸民族은오래동안 歐米列强에게 直接間接의 壓迫을 밧고잇섯는데 最近滿洲國의 建國을보고 다시日支事變을 契機로하여 支那各地에서 新政權의 成立을 보게되어 이에 日滿支三國이 相携하여 自主獨立의 東亞를 建設할 機運을 보앗다 그러나 이가튼 自主獨立의 東亞를 建設하기爲하여서는 그基礎로 이를構成하는 各分子가 서로 緊密한 經濟的 提携를하여 經濟協同體를 만드는것이 必要하다 最近의 世界各國動向을 보건대 爲替貿易等의 統制를 하는 勿論 更進一步하여 政治的 理由를理由로 하여 輸出을 制限禁止하고 或은 高率關稅를 賦課하는等의 經濟的 手段을 講究하는 傾向이 顯著하다 더욱이最近歐洲戰爭의 勃發을본 以來그傾向이 더욱 甚하다 이가튼情勢에잇서서는 東亞諸國의 自衛的 措置로서 互相緊密한 經濟的 提携를 하여 自主獨立의 體勢를 整備하는것이 急務다 이意味에서 今番滿支要人諸位의 御參會를 어더 日滿支三國의産業的 協力方策의 確立及 三國官民의 經濟的 連繫의 强化에對하여 審議하게된것은 實로慶賀할바라고 생각한다 東京에서의 懇談會終了後는 이機會를 利用하여 二個年半에 亘한 戰鬪行爲가 繼續되엇슴에도 不拘하고 我國産業의 基礎가 얼마나 健實하다는것을 仔細히 視察하여주기 바란다

金融問題討議 經濟懇談會第五分科會

【東京電話同盟】東亞經濟懇談會 第五分科會(金融)에서는 津島日銀副總裁로부터 日滿支通貨金融問題의、懇談的演述을한後

一、日滿支通貨及金融市場의 問題

二、日滿支營業協力問題

三、日滿支間及 支那各地域間의 爲替問題

四、貿易決濟問題

四、增産開發資金과 地域資金問題

五、日滿支物價調整問題

等에關하여、日滿支三國代表로부터도 發言을하고 午後一時半散會하엿다

▲津島日銀副總裁演述要旨(日本側)今年年初以來 我市場에서 募集된 滿洲國關係資金은 (公社債(滿鐵社債를包含)의 發行만으로 八億二千四百萬圓의 巨額에達하고잇서 滿洲國建國以來의 對滿投資에 對하여보면 株式會社債、貸出等을 加하여 三十億을 突破할것으로 보인다 그리고支那各地域의開發及 振興計畫의 進捗에따라 我市場에서 資金을 調達하는것이 漸次 만하저 日滿支全體로서의 資金需要額은 增大되는것을 생각할때에 資金調達、金融의 充分한考慮를하고 또는 本邦公債의 消化關係에잇서서도 充分調整을할 必要가잇는것은 勿論이다 이와同時에 大陸方面의 經濟力充實金融機關의 整備에 隨伴하여이方面에잇서서도 一層資金蓄積에 힘써 所用資金의 所謂現地調達을 하여 不足部分을 我國에 求한다는方法을 取하는것이 必要하다고생각한다 日滿支三國의 物價指數를 比較하여보면 支那事變의直前인 昭和十二年六月부터 今年八月사이에 東京一割四分、京城三割五分、臺北二割三分의 騰貴에對하여新京五割、天津十一割五分、張家口七割六分이다 이는 各地域에서의 特殊事情에依하는것인데 日滿支三國의資金及物資에 對하여 圓滑한 交流를企圖하는 見地로보아 이調整은 하루라도 粗忽히 못할 問題이다 그리고 日滿支三國經濟는齒輪車의 關係에잇스므로 金融經濟問題는 恒常三國을 一體로하여 觀察計畫하여 實行할必要가잇슴을 一層痛感하는바이다

農業問題討議 懇談會第一分科會

【東京電話同盟】東亞經濟懇談會 第一分科會(農業)에對하여는

一、日滿支에잇서서의農業現狀

二、日滿을通하는 農産物增産計畫과 그實施方法

三、重要農産物의 日滿支交流調整에關한緊急對策

四、移住의問題

等의 各項目을議題로하여 日滿支農業界를代表하는 諸士들의 發言이잇섯다는데 主要한發言은 如左하다

▲橫山陸一氏(滿洲國總務廳參與官)滿洲國으로서는 從來의農作物以外에 日本內地의不足物資增産에도 主力을傾注하고잇다 即食糧用大豆를 日支側에 供給하는 主要任務가잇는 同時에 飼料으로서의 高粱、玉蜀黍、落花生等에對하여는 더욱 增産의必要가잇다 農事合作社는 現在百三十五縣에 設立되어 信用、販賣、購買、利用의 諸事業及 特殊作物에關한 共同販賣는 相當히볼만한 것이잇다 金融合作社 抵當에依한 農業金融은 現在 百五十三의 金融合作社에 依하여 一億三千萬圓의 貸付를하고잇다 이를 農事合作社에 結托시켜 新合作社라고하고 有機的關係를 가지게할것은 今後에 남어잇는問題이다 그리고 最近大豆의 專管制度를 實施하여 高粱、玉蜀黍의 公定價格을 決定하고 小麥粉等 專賣制度를 實施하엿다

▲伊野碩哉氏(元農林次官日本水産專務)滿洲國은 約二千六百萬圓의 水産物輸入을볼狀態로 農産物과가튼 需給의計畫이樹立되지안코 또支那에서는 事變以來 海産物收入이 顯著히 衰微하고잇는데 一方需要는 激增하여 따라서 魚價는 暴騰을보이고잇스므로 新漁場의 開發 深海漁業의 積極化及 特히 水産業에對한 行政機構의 再編成이 急務인데 이에依하여 資本의 積極的動員을圖謀치안흐면안된다

▲佐藤寬治氏(産組中央會副會長) 略

▲大藏公望男(滿洲移住協會理事長) 略

三年間이나알튼 中風을고친 나의全快體驗談
東京 河井○三郞氏 談

耳鳴과 頭重이 나엇습니다
千葉縣 大川○平氏談

손가락과발이 麻痺되든것이
남에게드른家傳藥의德으로 아주깨끗이업서젓습니다
靜岡縣 遠藤○之氏 談

혀가 땡기는것 이낫습니다
埼玉縣 吉田茂○氏 談

斷念하엿든 半身不隨가 몸을움지기게되엿습니다
山梨縣 長谷川○吉氏 談

저는 젊엇슬때부터 퍽 健康하여 술을 相當히조화햇습니다。튼튼한것만밋고 安心하고 잇섯더니 昨年十月外出하엿다가 突然腦溢血을 이르켜서 生命만은 保全하엿스나 드디어 半身不隨가되어버려서 食事로부터 衣服、用便까지 남의손을 빌리는몸이되엇습니다。至今내가 이대로 나간다면집안이 困難하게될것이므로 집안사람들도 獻身的으로 看病하여주고 모든療法과 藥餌를 써보앗스나 依然가튼狀態로 漸漸나빠지는것만가탓습니다 때로는 눈물을 흘리고 우는일도잇서서 참으로 괴로웟섯습니다。이대로廢人이 되는것인가 생각하면 哀惜하고 너머焦燥하여 집안사람들을 못살게한일도 잇섯습니다 이病은 藥으로는 도저이고칠수업다고 斷念하고잇섯드니 親戚되는 사람이 豊山院家傳의中風名藥이 東京에서 評判이 놉흐니 꼭한번 試驗해보라고 너머熱心이 勸하므로 하여든註文해다가 半信半疑로 試服하엿더니 먼저某朝에 意外일만큼 多量의快便이잇고 머리가퍽輕快하고 手足에힘이 생긴것갓습니다。이에光明을어든 저는 熱心으로 連服하는동안에 나날이手足이움지기게되고 그러케苦生하든 半身不隨가 五十日後에는 아주 自由롭게 움지기도록 되엇습니다。名藥의偉效에는 眞心으로感謝하고잇습니다。豊山院住所 藥價는最後에잇습니다

豊山院에傳해오는 中風病의名藥
이제까지헤일수업시만흔 難病者가도음을바덧다

東京本鄕區森川町十一 振替東京七六七一番 豊山院

分與稅를設定實施

負擔逃避의地方富豪、都市集中防遏하고

地方廳財源의均衡을圖謀

사변이래 시국인식이 부족한 각지방 부호들은 각종 시국관계의 부담을피하며 각종 지방세를 적게부담하기위하여 경성으로 모여드는경향이농후하기때문에 그지방의 제일관계인 부 읍 면사무소의 세입이 격감하는동시에 경성에는 토지건물가격이 폭등하는등 허다한 폐단이 생기게되므로 총독부에서는 대야정무총감(大野政務總監)으로부터 각도지사에게 통첩을 발하여 대지주의 도시 집중을 극력 방지하도록 하였으나 아직까지 별로 현저한 실적을 보지못하고잇는바 금번에 들어서는 한발관계도잇고해서 농촌에 남아잇든 얼마의 대지주의 이동이 한층 더심하여 경성에모여드는 부호는 나날이 격증하여 최근 신축한 대저택은 대부분이 그들의 주택으로 되어잇는 형편이어서 총독부에서는 명년도부터 분여세(分與稅)란 새제도를 설정하여 민중의 부담의 균형과 지방청재원의 평균을 도모하기로 되엇다

地方稅를一率로徵收

各地方團體에均配

都市集中富豪엔負擔倍加、貧困한地方負擔은半減

新年度부터實施코저法令을準備中

이분여세란 새제도는 내지에서도 신년도부터 실시하라고 방금 법령공포를 준비중인데 그내용의 일단을듣건대 현재 지방세제도로보면 재산상 실력을가진사람이 만치못한 각지방에는 민간의 부담이 파다한 반면에 경성기타 수요도시에는 지방세부담이 비상히 근소한 형편이다 이것은 빈촌을만히가지고잇는 각지방읍 면에는 경상비, 지방사업 기타시설비등 세출은 거액인데 이것을부담할 주민은 대개빈한하므로 엇절수업시 부담이 과중하게되나 경성 기타 주요도시에는 지방세를 부담할 부호가 만키때문에 지방세를 그다지 만히부과하지안허도 모든 예산이 자라는까닭이다 그래서 빈한한 각지방읍 면에서는 지방세를 가령 십원부담하던 사람이라도 경성에와서 거주하면 사오원에불과하게 지방세가 경감하여지게된다 이런 불공평한 악폐를 일소하기위하여 종래 각지방단체(부 읍 면)에 각각세출예산에의하여 징수하여오든 지방세를 명년사월부터는 세율(稅率)을일정하게정하여 총독부에서 국세처럼 징수하여가지고 각지방단체의 실정에 적응하도록 공평히 분배하는것이다 그리하여 지방단체의 재정상태를 유택하게하는 동시에 민중의 부담균형을 도모하라는것이다 이와가튼 분여세제도가 실시되면 경성에집중한 부호들의 지방세부담은 현재보다 약십이할가량 즉 배가 좀더되게 증가될터이며 그대신 강원도(江原道) 함경북도(咸北) 충청북도(忠北) 경상북도(慶北)가튼 빈한한지방에는 현재보다 지방세가 약오할이상 경감될터이다

地方各自의稅率撤廢

國稅와가티一旦中央에收合

內務局長談

이에대하여 대죽내무국장(大竹內務局長)은 다음과가치말한다

각지방의 대지주들이 지방세부담의 경감을꾀하며 기부금기타 일시적부담을 피하여 대도시로 집중하는것은 사실이다 이러한 폐단이 잇기때문에 명년부터는 분여세(分與稅)란 새세제를 실시하여 민중의 부담과 지방단체의 재정상태를 공평히 하기로되엇다 이분여세제는 새세목을 설정할는지 또는 종래대로 지방세목은 그대로두고 세률만 개정할는지 아직 결정되지못하엿다 종래는 경성부이하 각지방단체에서 각각 세출에필요한 도의지방세를 징수하여왓스나 금후로는 도시, 농촌을물론하고 민중의 재산정도에 따라서 부담을 공평히하여 이것을 국세처럼 중앙(총독부)에집중시킨후 각지방단체의 실정에의하여 적당히 분배하려는것이다 이러케되면 경성가튼 도시에잇는 부호들의 지방부담은 현재의배가좀더될터이오 그대신빈한한 각지방민중의 부담은 지금보다 훨신 경감될것이다 그리고 도부호들이 경성에오면 금번한해구제 의연금가튼것을 안내고도 견디는것을 가장 다행으로 아는 모양이므로 경성에서도 금후로는 각지방과가치 기부금 가튼것은 권유하도록 지시할 방침이다

寄附金募集도

地方처럼積極勸誘

그리고 도기부금가튼것도 각지방단체에서는 필요한 정도로 배정하여 구장, 혹은 총대들이 권유하는 경우가잇스나 경성가튼대도시에는 이런일이 보통업고 각자가 자진하여 내도록되어잇는터이다 이런실정을 살핀 총독부에서는 금후로는 경성에서도 지방과가치 기부를 권유하여 부호들의 부담도피행위를 방지할방침이다

추위이즌겨울비

酷寒을조짐은업다

육일 경성지방은 정오경부터 흐릿한날세에 가랑비가나리는듯 감가튼사람의옷을 푹 알맛게적시엇다 기상대 경성측후소의말을들으면 이번비는 대체로서해조선과중앙부에만 오는것이고 내일부터 날은 차차조하질것이나 아직 혹독한추위가올조짐은 보이지안는다고한다 또한 이날 조선각지의온도는 평년보다 삼도내지칠도가노팟다(사진은 어저녁 태평통에서)

朝鮮汽車는事故뭉치!

時間遲延은"普通"

貨物事故도五千餘件

一月부터十月까지의調査集計

철도국에서는 각종사고를 업게하기위하여 안으로는 철도종업원에게 박그로는 철도연선주민에게대하여 여러가지방법으로 주의를시키며 또는 선전하고잇는터이나 아직도 열차운전사고와 화물사고(貨物事故)와 여객사고가 무척만히생기고잇다 최근에 조사수집한 수짜를보면 금년일월이래로 시월까지 열달동안에

▲운전사고는 총계 사천구백칠십사건으로 그가운데서 제일만흔것은 열차지연(列車遲延)이천오백칠십팔건이다 이것은 시월한달동안에 생긴것만으로도 오백팔십이건인데 하로에 거의이십건식이나 생긴세음이다 이수짜를보아서도 「조선의기차는 시간을 지키지안는다」는 비난을 밧기에 넉넉한 자료가된다 그다음으로는 「선로장애」(線路障碍)천륙백칠건이며 셋재로는 「열차정지」(列車停止)일백칠십일건이다 그러고 무시무시한 열차전복은 이건 열차충돌도 아니며 열차탈선은 칠십오건이나되엇다 또 열차운전을 방해하는 「열차방해」(列車防害)사건도 일백사십이건이나 잇섯다

▲화물사고는 열달동안에 오천륙십사건인데 제일만흔것은 실어보낸물건의 개수부족 일천일백이십삼건이며 그다음은 「불착」(不着)구백건이다 또 빼어낸(拔取)사고가 칠백구십팔건이며 감량(減量)사고도 육백팔십사건이나된다

▲여객사고는 시월한달동안에만 오십육건인데 작년시월에비하면 이십삼건이나 더만타 제일만흔것은 사상(死傷)사고로 이십삼건이며 그다음은 도난사건으로 십팔건이다 그리고 부정승차(不正乘車)도 십사건이나잇섯다

事故防止에腐心

宣傳映畫까지製作

철도국에서는 지나사변발생이래 특수수송(特殊輸送)과일반여객및화물의 수송을 안전히하기위하여 연선주민에게 사고방지선전을 무수히 하고잇는데 요즈음에는 사고방지선전영화를 제작하엿다 오는 이십일쯤에는동경으로부터 완성되어올터인데이영화의 해설은 특별히 조선말로 지은것으로 주로 조선사람들에게 선전할 목적이다 또얼마전부터는 사고방지의 표어를 박여너허서 만든연필과 석냥을 각연선주민과 소학교생도들에게 나누어주어서 사고방지에 힘을 드리고잇다

九·一八價格에걸린 正初商品의憂鬱

府內서만五十餘萬圓어치가倉庫속에幽閉

정월설을 얼마안남긴 요지음 예년가트면 상점마다 정초용품 산가치싸하야 할터인데 이제 이십여일밧잇스면 정월이다 그러함에도 불구하고 상점점두에는 아직도 그자태를 나타내지안는다 재수조케 차저낸다 하드라도 원래어청나게 비싸서 서울아씨들의불평을 짜내고잇는데 그러면 물건은 정말업느냐 그러치는안타 경성일의 식료품 도매상들의 각창고 속에는 약오십만원어치의 정초용품이 쌓혀잇다 그러타면 무슨까닭으로 칠십만부민의 수요를 채우지안는냐? 이원인을 캐여보면 각도매상에서는 벌써 여름부터 정월용품을 사입(仕入)하고 잇섯는데 돌연구일팔(九、一八)물가정지령이 나와서 이구월십팔일 현재의 가격으로 보다 내지쪽이 훨신비싸 결국 조선상인들은 조선의 시세이상의 시세로 물건을 사들엿다 따라서 실제로 판매하게된다면 조선의 구、일팔가격이상으로 팔지안흐면 주판이맛지안케된다 그러타고 사입을 표준하고 판다면 당연위반이될것으로 이리하여 물건이 잇기는하나 팔지는 못한다는 진기한현상을 나타내고잇다

少年거지窃盜團捕縛

【羅州】 최근나주지방에는 좀도적이 각지에횡행하여 도난사건이 빈번하던바 그범인들이 이번에나주서에 일망타진되엿다 그들은 일정한주소가업시 떠돌아다니는 거지검(金洋□)(一八)과 …

物價統制座談會

朝鮮軍에서不遠開催

물가등귀와 생활난,반미복족,한재농의 딱한사정이 제일선에서 분투하는 장병들에게 여러가지 의미로 자극을주기때문에 제일선장병의 사기가쓸어드는 경우도업지안흘것으로 짐작된다 이점을 군당국으로서도 기픈관심을 가지고잇는데 조선군당국에서는 멀지안허 물가통제의 좌담회를 열고 관민관게자들을모어 물가의안정에 이바지할의향이라고한다

빼스가墜落

【安東縣】 안동 철도총국의빼스(安東鐵道總局乘合自動車)는 지난삼일 오전구시반경에 수암현을떠나 다고산으로가는길에 소가보(蘇家堡)부근에서 기게고장으로 추락되어 승객이십여명은 전부 중경상을입어 즉시 수암현서산병원(西山病院)에 입원시키고 방금긴급치료중이며 자세한원인은 조사중이라고한다

今日天氣…北西風曇晴

돈지갑건지려다 우물속에生埋

【慶北支社發】 사일오후두시경대구부서내정(大邱府西內町)사십사번지 정복성(丁福成)방의 잡화행상인박원진(朴元進)(□)이가그집주인의부인이 우물속에 돈지갑을 떠러트린것을 건지려다가 우물이무너저서 생매된것을 세시간동안이나 구조작업을하여오후다섯시이십분경에 건저내엇다 한다

新二錢切手

【東京同盟】 오는십일일부터 또새로운 삼전후편절수가 종래의 삼전절수와가치발행된다 이 절수는 주로산업관게의 통신에 이용되는것으로교통산업의원동력이되는 전력을상징(象徵)하는수력발전소가 그려잇다 수력발전소가 절수의 그림이되는것은 이번이처음으로 그빗은녹색의 열부상반색(常盤色)이다

京仁滯貨對策

京城驛構內擴張要望等

關係方面人士參集座談會開催

경성도매상연맹에서는 육일오후두시부터 경성상공회의소에서 대화전(大和田)철도국 영업과장을비롯해서 경기도상업과장 경성부권업과장 경성상공회의소회두외에 하주(荷主)등 약칠십명이모히어 좌담회를열고 경인체화(滯貨)에대한 현상타개책으로 경성역구내의 확장을 요망하는것과 장래의대책 발하방지(拔荷防止)등에 관해서 여러가지간담을 교환하엿다

學校專門盜逮捕

【慶南支社發】 부산경찰서에서는 지난사일밤 부산부 영주정방면을 배회하는 거동수상한자를검거취조하엿던바 의외로 그는그날밤 부산진소학교에 침입하여 학교용품 수십원어치를 절취한 이 판명되어 추궁하엿든바 사상(沙上)소학교등 학교만전문으로 절도를한것을 자백하엿다 그 전과이범의 목궁이(牧弓伊)(三二)라한다

北米記者一行

昨日入京交驩

북미〃조〃지아〃주(州)아트란타시(市)〃스메〃츠만〃지기자〃하〃만〃탁커지〃씨등 처의 동시〃조〃지아〃아트란타〃지 운동기자〃에반제린〃마크랜다〃양은 일본국제관광국의초청을받어 내조하여 내지를거처 육일오후한시삼십오분경성착〃아까쓰끼〃로 입경하엿다 동일오후네시반부터 조선호텔에서열린 국제친선회(國際親善會)주최의 일미친선좌담회에서 시내신문사 관계자와 회담하엿는데 오늘은오전중에시내를 견학하고 오후세시 사실분 경성발북지로향할터인데 만주각지를 구경하고 내지로도라가 이십칠일신호에서 용전환(龍田丸)으로귀국할터이다

熊本在留朝鮮人

恤兵金寄附

【熊本同盟】 당지에잇는 동포들의 내선융화단체인 협화회(協和會)봉사지부아래 중앙회산하기로 되엇는데 해산하기로 되어잇는데 해산을남은돈(金)으로 사백칠십팔원을 휼병금(恤兵金)으로 백오십구원을 국방헌금으로 기부수속을 밟엇다

玄米外의米穀도

公定價格을決定

今日、農林省令公布即日實施

【東京同盟】 농림성에서는최근의 미곡사정에비추어 현미이외의 미곡에대하여서도 새로가격을 결정하고 칠일부관보로 공포하여 즉일실시하기로되엇는데 그내용은 다음과갓다

▲정부로부터 수도현미에 비하야 이원내렷다 미검사미, 예비등외미(豫備等外米)、오분도미(五分搗米)와 일분도미의 미곡가격을 새로결정한것

▲지난시월이십일 공정한 국백(國白)가격은 일정의 정백(精白)으로 완전히 백미로 하는것이엇스므로 이번은 칠분도백(七分搗白)에대하야 새로 가격을 공정하고 완전정백보다 칠십전내지 팔십전 싸게 한것

▲단포(單俵)와 이중포(二重俵)의 취급을 명확히한것

▲생산자의 인도가격(庭先受渡價格)의 의의를 명확히한것

▲정부에서 사드리는 한도가격(限度價格)의 미곡증권(米穀證券)에의한 할인보합(割引步合)을부친것등을 새로결정한것

타이거、OB 수리等이各勝

今夜、延普第一回戰

第十二回 靑年團籠球聯盟戰 第一夜

朝鮮中央基督敎靑年會主催 第十二回靑年團籠球聯盟戰은 昨六日午後六時四十分부터 鍾路靑年會 室內「코―트」에서 盛大히 開幕되엿다 [illegible]

타이거 55 (23…15 / 32…40) 10 虎進

反	後	前	【虎進】		【타이거】	前	後	反
1	0	2	任珊淳	F	柳基弘	4	3	1
3	2	0	白□鉉	F	全□鎬	6	6	0
2	1	1	陸炳彰	C	韓永爀	11	2	1
1	2	2	朴□容	G	金□□	4	9	0
1	0	0	閔□植	G	李□□	7	0	2
1	0	0	尹大均	G	□□□	0	3	0
9	5	5				32	23	4

수리 35 (6…27 / 2…17 12) 31 京醫

反	後	前	【京醫】		【수리】	前	後	反
1	2	2	金載華	F	趙源邦	0	3	0
					卓□□	0	1	0
1	0	0	金東鎬	F	姜日東	2	15	1
1	2	6	朴道□	C	趙南重	4	7	2
2	5	2	金昌植					
2	0	0	尹正□	G	金俊□	0	2	1
1	4	2	任相□					
0	6	0	□□□	G	劉□□	1	0	0
8	19	12				7	28	4

OB 46 (28…15 / 10…12) 22 KIU

反	後	前	【OB】		【KIU】	前	後	反
1	0	9	沈□□	F	崔□因	0	2	3
1	6	4	金□□	F	□□午	4	2	2
3	0	1	沈□□	C	鮮于□	3	2	2
0	8	0	□□□					
1	3	0	丁相允	G	金國昌	0	2	3
0	4	0	□相俊					
1	7	4	李性求	G	李良□	5	2	2
7	23	18				12	10	12

▲靑年團籠球聯盟戰 第二部 京醫對수리戰 審判―靑旅聯、金光明兩氏 開始時間―七時十分

▲靑年團籠球聯盟戰 第一部 OB對KIU戰 審判―李惠秤、尹相奭兩氏 開始時間―八時五分

▲靑年團籠球聯盟戰 第二部 京城對수리戰 審判―崔湧因、鄭尾慶兩氏 開始時間―八時五十分

延友리키俱樂部

明春活躍期待

延禧專門아이스하키俱樂部에서는 今冬의 [illegible] 四時에 平壤서에서 [illegible] 次의 事項을 決定하엿다는데 明春早早터 大活躍을 期하고잇다한다

一、競技日時=明年一月二日午前六時 京城에서

二、合宿=十二月二十六日―十二月三十日 平壤大同江에서 明年一月二日―一月八日 京城에서

三、今年陣容=[illegible]

四、今年事務所=京城府[illegible]

昭和14年朝鮮陸上十傑

本社運動部編③

▲中障礙(昨年最高五八秒六)
1 李尙幹(平南)五八秒三
2 姜眞求(大醫)五八秒八
3 木 村(高工)一分〇秒四
4 牧 野(鐵道)一分九秒八

▲低障礙(昨年最高二七秒八)
1 尹茂□(培材)二八秒九
2 李浩鍾(徽文)二九秒
3 橫 尾(龍中)二九秒五
4 鄭鎭□(徽文)二九秒七
5 尹炳斗(徽文)二九秒八

▲三段跳(昨年最高一五米六三)
1 金源模(普專)一五米三四
2 李榮稷(大醫)一三米九四
3 米 延(法專)一三米九〇
4 金時瑛(延專)一三米八七
5 羅鍾成(京師)一三米八二
6 黃大峰(平南)一三米六三
7 崔韻孝(培材)一三米五七
7 朴勳緖(延信)一三米五七
8 任東鎬(新東)一三米一五
9 梅 本(京師)一二米六〇

▲投鎚(昨年最高四四米二八)
1 白承旭(普專)四六米七九
2 印康煥(普專)四四米四一
3 金寬羽(漢水鑑)三八米一〇
4 姜永壽(高農)三三米二六
5 佐 伯(黃海)三三米四七
6 朴寶圭(府廳)三〇米八九
7 金鍾元(아俱)一九米六一
8 岩 本(延信)一九米六一

▲走幅跳(昨年最高七米五四)
1 金源模(普專)七米一七
2 金縣鎬(關東州)六米九〇
3 馬錫國(普專)六米六七
4 金源龍(아俱)六米四四
5 朴勳緖(延信)六米五六
6 山 本(京醫)六米四八
7 黃大峰(平南)六米四一
8 李榮稷(大醫)六米三五
9 米 延(法專)六米三三
10 金鳳元(大豫)六米二三

▲棒高跳(昨年最高三米九〇)
1 若 林(鐵道部)三米八〇
1 秋 田(鐵道)三米八〇
2 崔雄寔(開城)三米七〇
2 蘇鎭明(普專)三米七〇
4 金東所(普專)三米四〇
5 中 秋(京師)三米三〇
6 李源彭(徽文)三米二〇
7 河 野(大豫)三米二〇
7 高 橋(大豫)三米二〇
8 吳朋鎬(高敞)三米一〇

今日 中外

▲籠球=靑年團籠球聯盟戰 第二夜 府廳對수리(六時三十分) 延專對普專(八時十分) 타이거對法專(九時) 鍾路靑年會 室內「코―트」 入場料拾錢均一

曆

十二月七日(木曜日) 陰十月二十七日 干支 戊寅 ▲日出 午前七時三四分 ▲日南中 午後零時二五分 ▲日入 午後五時一五分 ▲晝間 九時四一分 ▲月出 午前三時二四分 ▲月入 午後二時四二分 ▲滿潮 午前一時二〇分 午後二時五分

딱총

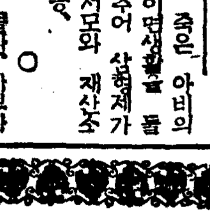

○죽은 아비의 이면생활을 들추어 상속제가 서모와 재산소송.

○재판은 이길찌 몰라도 사부자 체면은 말아닌걸。

○서울의 전화人갑 떨어지는 모양。

○본전에까지 떨어저야 원을

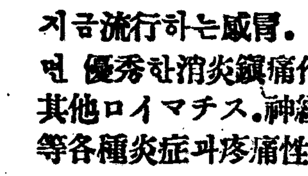

肺炎·感冒·濕布劑

アンチフラミン

ANTIPHLAMINE

지금流行하는感冒. 肺炎에本劑를 胸部에바르면 優秀한消炎鎭痛作用으로써 卓効를보게되고 其他ロイマチス.神經痛.腰痛.婦女子의月經痛等各種炎症과疼痛性疾患에도特効가잇다。

包裝 20瓦 60瓦 500瓦 (家庭用) (病院用)

適應症 肺炎·肋膜炎·로이마치스·扁桃腺炎·氣管支炎·關節炎·神經痛·打撲傷·乳房炎·月經痛·運動前後等

株式會社 柳韓洋行 京城·大連·米國羅府·台北·天津

効果 本位

UZ-95

男性强力 ホルモン劑 オルキモン

オルキモン은 性機能을旺盛케하는 雄性動物의睾丸實質과 身體의 全器管을補强하는 諸有効成分을 配合精製한것으로서 精力을 增進시킴은勿論 [illegible]에活力을賦與하야 精神과肉體의 活動力을旺盛케하는特殊한 効果가잇다。

適應症 生殖機能障碍·[illegible]·勢力減退·早老·精力減退·[illegible]·老人病·生殖器發育不全等

包裝 (內服) 40カプセル 100カプセル (注射) 6管 12管 50管 (全國有名藥房販賣)

ORCHIMON

中部版

滿洲에서雜穀買入 春窮期에配給待機
水原郡農會의食糧對策

【水原】 미증유의 한해를당하여 식량문제가 큰문제이엇스나 수원군농회에서는 전국적으로 주선한결과 식량기근을 해소케되엇다 그는 만주로부터 옥수수 조 수수등속을 이만이천부대나(七千八百?)구입하여 수원농업창고에 저장한바 춘궁기에 일반농가의 식량을위하여 즉시 값싼 면으로 배급케하리라하니 명량한이소식은 적옥이 수원군민에게 안심이되는바이다

虛榮에또處女 盜賊으로被捉

【開城】 개성부내 ... 장수자(張秀子)(二?)란 여성은 ... 마음이 허영에 ... 나 기생노릇이라도 하여보겟다는 ... 해보려고하는것이 그의최고이상 이엇다한다 ... 는 어엿한 물건을 훔쳐서 ... 내 도회지를 하겟다는 결심을 ... 최근 지난달 개성부 북본정(北本町)모 ... 집에 침입해서 시계와 ... 【개성】 경찰서에 체포되어 ... 경찰에서 엄중한 취조를 받고 잇다

水原郡의儒林團 十七日에結成式
水原郡農會議室에서

【水原】 국민정신총동원 유림단연맹을 조직하게 하기위하여 수원군에서도 회원에 의하여 수원군유림단으로 유림단수백명이 한자리에 모여 동양고유한 문화의연원을 빛내게되어 오는 十七일 오전 十一시 수원군농회 회의실에서 결성식을 거행하리라는 바 다수참석하여 국민정신운동에 가담하기를 바라는 바이라한다

鍾路署管內에 臨時屋外淸潔

겨울동안의 부민의생활을위하여 종로경찰서에서는 좀 펄이를 종로서관내 동내에 다음의 일자로 시행하게되엇다 만일 이날 비가오면 구일이후로 연기한다 그러데 이번의 청결에는 다음의 요항에따라 시행하는것이다
一、자기집내외의 수채와 더러운곳을 청결히할것
二、하수구(下水溝)는 쳐서 깨끗이 할것
三、움물가이나 부엌의 수도ㅅ가는 깨끗이 할것

七日	(金曜日) 錦町三丁目	二一、六	明治町三丁目 一一五
	貫鐵町	三一三〇	六七一〇
八日	本町	二、元町一丁目	一一九
	大和町二丁目	一一八一	長谷川町
	蓬萊町	二〇、一九	一八七
	東大門町	三一一一六	黃金町
	光化門通	七一一〇	九

酒造米에雜穀混用 小賣商에는傳票制實施
仁川稅署에서考案不日實施

【仁川】 인천세무서관내의 조선주(七分搗)는 각종(?)불순물이 나빠지는데도 근래 국산쌀의 출고가 감소되고 잇는데도 이 酒造 원료에서 세무당국에서는 석수를 이할이나 감소시키고 질문을 각종 주류조합에 ... 이기도 쌀은 자유로이 ... 미와 가락지에게 등지어 ... 배급하는데도 그에따라서 시행할예정이라 한다 ... 조선주 매입에 당하여 다수입에는 각 소매상에서는 전표제를 실시하리라한다

鑛夫一名卽死

【新幕】 지난일일오전십시경 황해도 신막면 ... 광산에서 광부 ... 작업중에 흙이 무너저 즉사하엿다고한다

會

二、다음의 事項 (行商及露店營業禁止)
三、各部落의 信用 及 配給 ...
四、物價 ...

各種工事를實施
三成面旱害對策으로 勞賃撒布額만도八萬餘圓

【陰城】 음성군 삼성면(三成面)에서는 금번한재를입은 면민들의 구제사업으로 면당국에서는 적극적으로 수차에걸처 진정도하며 최근 관계당국에 노동하기로 되엇는데 그 공사내용은 다음과갓다

一、貯水池新設 (良德里境界)
一、砂防工事 面內七十町步
一、堤堰改修工事 面內五個所
一、城里 一、大也里 一、德井里
一、仙井里 一、合五個所

里名	數量	里名	數量
彈多	一、〇〇〇石	蟾岸	一、一〇〇
南湖	一、八〇〇	道知	一、二〇〇
院村	一、八〇〇	鶴浦	一、三〇〇
谷井	八〇〇	中坪	一、二〇〇
古縣	七〇〇	青草	八〇〇
三正	六〇〇	城底	三〇〇
三重	三〇〇		
合計	二三、一〇〇		

正租共販開始

【松川】 장연군 부면에서는 지난일일 구장회의를 개최하고 공동판매에대한 협의를하여 각리에 수량도 배정하엿다는데 그 배정수량은 다음과같다

傳道事業을繼續

【瑞山】 순천지방 전도회에서 순천군 해룡면 일서리 (海龍面立石里) 에 전도인을 파송하여 사업을 계속하던중 경비가 부족하여 간부회에서는 지난일일 어호칠시에 이성회(李聖徽)씨의 강설회를 마친후 순천지방도제직원회원과 교회대표들이 즉석에서 연보한 헌금이 일백이십여원이상이엇는데 이것을 전도회비로 보조하게되엇다한다

古物行商이激增

【豐津】 지난가을부터 남포천지방에서 한재민이 용천군내에 만히 이주하여 대조행을 하고잇는 기분하비 어니와 그중에는 각처에서 사는 사람도 만치만 개중에는 현재 용천군에 도처에 도라다니며 가지고 가와 고물이 업서도 가는사람도 만허 ... 라는 말이 잇다는데 이와가튼 고물행상이 더욱 증가하여 ... 다니며 전자 ... 것을 주어가는 사람이 격증하엿는데 그중에는 경상도 전라도 천도 등이 만타

旱害救濟의 素人劇大會
本社水原支局後援으로

【水原】 기보한바와가치 미증유의 대한재로인하여 인고와단련의 모든시련을밧은 이재민들을 위하여 사회전반이 경성을다하여 인보상조의 고결한정신을 발휘하는바로 수원에서도 일반면민이 총동원하여 이때를기울리할 수 업다는 열성아래에서 수원체육회(水原體育會)주최와 본사수원지국 국민정신총동원수원읍연맹 전선사상보국연맹수원분회 방공협회수원지부등 네단체의 후원하에 한해구조소인연극대회(旱害救濟素人演劇大會)를 오는십칠일(十七日)수원극장에서열기로하엿다 당일상연할 극본은 모두 인끼를끄는사회극 가정극 인바산본유자(山本有三)씨의 『눈먼동생』일막과 삼장 김송(金松)원작 『맹도로남편』일막삼장 모리엘원작 『호반의비가』 이막이선희(李善熙)작 『아씨의미용술』 이막등 프로를가지고매야교환하리라는바 요사히 수원체육회 관내에서는 매일밤늦게까지 연습과 모든준비에 간부청년들은 침식을잇고 밤낫을 헤아리지안코 끌는정성을다한다

맛지못할親舊 남의안해誘拐

【金浦】 남편이잇는여자를 유혹하여 ... 안코 전기업군파비밀한 ... 남편의 그러갑을 ... 그처인고명화(高明花)(?)는자기 ... 매일가서 절벽에 ... 하고 남마다 노동하며 ... 을다해가면서 처가속을 생각하는 ... 홍지만수방면으로가서 ... 자기가속은 그곳에다가두고 전기유선배는 벼리 ... 유선배(劉錫培)란자를 ... 중 금번사에 ... 신(?) 씨를 노동하다 경을 ... 다한다

細窮民三千名에 二千圓의同情金募集
開城에서十一日부터一週間에

【開城】 기한에 못이겨 떨고잇는 세궁민에게 한되의쌀이나마 주워 온정을 베풀자는 세말동정주간은 닥처와서 개성에서도 방면위원과 정총대의활동을 보게되엇다 그러데 현재 부사회과 세민장부에 드러난세민들만 수가 실로 삼천명의 다수로써 이들에게 동정할금액 이천원을 모집하기로 되엇는데 가한은 오는십일일부터 십칠일까지 즉일주일간이라하니 뜻잇는 사람들은 이가튼 자선사업에 만히 적선해주기를 바라다고한다

豐川商組結成

【豐川】 비약적으로발전되어가는 풍천상공업계의 상공업자간 친목기관이업슴을 유감으로여기어 풍천의상업게유지중 임선영(?)현상옥, 김병서, 유재검(林成漢?)祥旭, 金炳瑞, 柳在謙)제씨가 이 레기관설치에대하여 노력중이던 바 당지칠십여상공업자가 지난십일일오전 임시총회에서 ... 합(?)하고 다음파갓다

▲組合長 林成瑞 ▲副組合長盧 ...
▲評議員 ▲會計 ▲幹事 ...
乃爕 河相賢 以下略

珍島產租「雄町」 出荷組合結成

【木浦】 목포미곡업자의 유지들

金明均 任鋼文 禹弘奮 金龍 文 金剛沂 遠藤役次 申備三 松田文吉 千秉權 李向根 直 陽健三 崔春五 禹亨奮 金亨 泰 鄭天祚 吉田利 池野覺太 郞 崔益東 近藤又平 崔益在 太田司郞 金文玉 大竹道一郞 炳祚 【珍田直道 洪性 內谷萬 平 森酒井

【仁川】 섬이 만이천여부민의 식량을 확보코저 인천부와 인천서 경제계 인천하수배급조합등이구 십여명의미곡상들과 제휴하여 반미수급에 각처로 통하여 매렵한 활동을거듭하고잇다 이하수조합자체가인천 미곡상조합원으로 조직되어 업자의 복리증진을 도모하고잇는데 미곡상 조합으로서는 조합원의 명의를가 정스나 하수조합에는 가입치안코 구십여명의 조합원의 일치단결을 배반하고 자유행동을하면서 이면으로는 양곡인(開取引)을하고잇는 부내 대화정(大和町)조합(?)인천식경제경찰이 적발하고 동서에서는 전기조씨와 소환하여 조사중이며 인천부(?)조합에서는 여원회를 열고 전기조씨의 비행에대하여 그대로 조합원으로 둘수업다고 제명처분을 시키엇다 이에인천 서경제계에서는아믈로도 이러한 상인이잇서서 조합의규율을 교란시키때에는 용서업시 총동원 법규를범하는 철퇴를 내리리라한다

不正米穀商摘發
仁川署에서嚴重取調

正租價格의低廉으로 共販에出廻를忌避
開城精米業者도原料難

【開城】 칠만부민의 식량확보를 위하여 지난달 개성부 송부윤(宋府尹)은 미곡상 등 이백여명을 부회의실에 초청하여다가 개인의 사사매매는 절대불허할 방침이니 공동판매에 회부시켜 개성하수조합(開城荷受組合)에서 일수구입케 해달라고 종용한바잇서 아모로 부민의 식량공급은 염려업을것으로 미덧섯든것이다 그러나오늘에와서는 지주와 정미업자의 협력을 구하엿슴에 불구하고잘 이 잘들지안는다한다 이유를듯건데 공판에는 정조갑시 싸다 고 일반지주들은 출회를 안지 키고잇스며 사사로는 빗싸게매매를해도구 일원(九、一八)가격에 저축되는 가격이 아니라하여 공판매매를 꺼리지 안키때문이라는바 최근 정미업자들도 정조를 사드릴수가업서 곤란을 당하고잇다

오부나인상업부되엇는바 이것은 동조합에서 수년전부터 때때로 실시하는 소위비상준비의『예수 세』로써 작년도의일할이부터보다 도 노픔으로 일부조합원들의불 평이잇다고한다

朝鮮人遊廓街에 每戶마다沐浴場新設
仁川署에서抱主에게勸告中

【仁川】 인천부 부도정(敷島町)일대의 조선인유곽 조선인창기들의 집에는 목욕탕이 업스므로 삼백여명의 창기(娼妓)들은 목욕탕거리가 멀어서 불편이만흐며 따라서 화류계여자들이므로 대부분이 화류병환자이라 하겟다 그뿐아니라 이에 위생상으로념이 박약하여서는 안되겟다하여 인천서에서는 포주들에게각 호마다 목욕탕을 신설시켜서위생상 이상이업도록 만전을 기코저 목하 안을 만드는중이다 그러나 삼백여명의창기중에 화류병환자가 잇다는것은 어떠케하나 함에대하여 동서에서도 고려중이다

身病을悲觀코 青年縊首自殺

【富平院】 자기신병을 비관하고 압길이 착칙한 이십된 청년한명이목을매여 자살한사실이잇다 그는 충북영동군대소면부유리(富興里)십오번지조규백(趙圭伯)(二?)의 양우 조규철(趙圭喆)(二?)로 지난삼월부터 우연히 병(重症肺病?)이라

慈山水組合費 今年도引上通告

【舍人】 평남순천군 자산수리조합(慈山水組)에서 지난달 일부로 각조합원들에게 고지서를통고한 금년도(십사년도)의조합비(水稅)를보면 예년보다 일할 가량 올렷슴으로 조합원의 반대하는 목소리 놉하 ... 는 마저운데겹쳐 여러가지의 울써도 낫지안흠을 비판 하고 지난사일오전열한시반경 내자기집 뒤산에올라가 목을매여 자살한 것이라한다

經濟戰强調週間 水原郡에서實施要項

【水原】 현하 물자난(物資難)에처하여잇는만큼 물자애호, 생활쇄신 등 여러가지 경제적 강조주간으로써 일반군민에게 시행하도록 만전을다하여 노력하는바 강습회파교기타 단체에서 실천할 을확히 전국적으로 실시케된바 금번수원군에서도 적격한방법으로 요항은아래와갓다

一、經濟戰會開催

果物商界豐盛 甕津에廿餘車入荷

【甕津】 황해도 옹진의 금년사과는 충해와 한해등의인하여 흉작이 되엇스므로 군내에서만도 배급할수 업게되어 일반소비자 측에서는 불안을 느끼고잇던바 겨울이 들면서부터 은률(殷栗) 풍천(豐川)지방으로부터 벌서 사과가 이십여차나 수입되어 점두에서 판매하고 잇기때문에 피등매식당들은 안심하고 잇다

滿洲國貨幣交換

【寬川】 최근선천지방은 만주국 화폐(貨幣)가 유입되어 시장에 유포되어잇는금액은 상당한수짜를보이어 강화교통기관과판 공청에서는 이의사용을절대거절하여 불편이여간심하지안흠바 더욱이 심오면도부터는 조선내의 만주국화폐사용을 금지하게되므로 선천군민의 편의를도웁기위하여 선천금융조합에서는 십이월일일부터 동말일까지 일개월간 만주국화폐의교환을 봉사적으로 실시하고잇는바 일반은속히주의하여 우기기간내에 이편의의 혜택을밧기바라다고한다

咸從面棉花共販 出廻成績不良

【咸從】 강서군 함종면(江西郡咸從面)에는 작년의 면화공동판매수량 사십만근에비하여 금년은 그출회성적이 지못 불량하므로써 강서군농회면작계 (江西郡農會棉作係)에서는 동면주원을 총동원하여 각리로출장하여 부정매매를 취체합피동시 징집마다 가택수색까지 하여가며 업밀히 면화현재고를 조사하는중 인데 발견되는것은 전부 공동판매로 가저오라고 독려한다고한다

明太漁活況 襄陽前津港水揚萬圓

【襄陽】 양양에 잇서서 제일소 홍원지에잇는 전진(前津)항은해 마다 고기잡이가 잘되지못하여 어민들은 곤난중으로 지내오던 바 금번가을부터 명태잡이가 풍성하여 총어획고(總漁獲高)가만 원을 뭇하엿다는데 어민들은 활기를띄고잇다

『稅의週間』의 金谷面實施行事

【慶陽】 사변하 총후국민들에게 납세의사상을 보급하기위하여 금번전국적으로 금월일일부 터 동칠일까지『세의주간』으로 결정실시케된바 평남용강군금곡면(龍岡郡金谷面)에서도 주간행사실시에 활동중이라는데 위선 선전포스타 선전삐라 입간판(立看板) 선전등(宣傳燈) 자동차등 의이용 납세성적우량자표창등으로 널리선전하는일방 주간마지막날인 칠일에는 시내 금곡소학교(金谷小學校)강당에서 납세에관한 강연회를 개최키로되엇 다는데 강사로는 진남포지세파장(鎭南浦直稅課長)동곡(?)(猿谷)씨를 초빙하게되어 납세사상보급에 만전을기하리라고한다

過歲는陽曆으로 江原道愛國班總動員

【鐵川】 강원도에서는 금년설세가 양력으로 이을철실을비지하고 양력으로 과세하라고 급후편의 애국반을 총동원시켜 선전하고잇는데 이에 운동은 작년부터대대하여 장려하던바 전년에는 크나큰효과를 거두지못하고 금년은 한집도 빼지안코 전부실행하도록만 전을 기하고잇다 그리고 설떡은 식양을 절약할이때만이 하지말고 조금하여섭섭한 면하고 하는것이다

眞池市理髮業者 料金引上許可

【眞池洞】 당지이발영업자 조합에서 종전연 이십오전바던것을 삼십전으로 인상시켜달라고 당국에 신청한결과 지난이일부터 허가를어더 실시한다고한다

「히까리」脫線

【沙里院】 신경을 출발하여 오정후한시오십삼분 사리원을 통과 부산으로 달어나는 히까리 (光) 황해도 황주군 칠촌 (沈村)과 게동(?)간에 북선공사 가 벌선이되어 약다섯시간후에야겨 우 부산으로 출발하엿는데 다행히 피해는 업섯다고하며 이로인하여 남행열차 전부는불통이 되엇스며 사리원역에는뒤 달어 도착되는 열차가 배타는 승객과 경편황해선에서 나리는 손님 시간마다 자를 탈라고로 여드는 여객등으로 일시는 손님사태나 난듯한혼잡을 이루웟 다고한다

水原

旱害救濟素人演劇大會

▲時日 十二月十六、七日(土、日)下午七時
▲場所 水原劇場에서
▲會費 壹圓均一
主催 水原體育會
◇後援
國民精神總動員水原分會
全朝鮮思想報國聯盟水原分會
防共協會水原支部
朝鮮日報社水原支局

社告

本社에서左記와如히分局을設置하엿사오니照亮하시압

朝鮮日報社 白

南旨分局
位置 昌寧郡南旨市
分局長 尹貞孝
設置 昭和十四年十一月二十一日

謹告

右新任 鳳山分局 分局長 林成漸 江西支局 白
右解任 分局長 庾禮學 江西支局 白
右新任 北後分局 分局長 姜大鎬 安東支局 白
右解任 分局長 張鎭燮 安東支局 白
右新任 元山支局 總務兼記者 趙炳翼 元山支局 白
右解任 總務兼記者 梁範俊 元山支局 白
右新任 松川支局 記者 金德秀 松川支局 白

雨中의나뭇바리

治療法을一變시킨 淋疾의化學療法 タルタリン錠

淋疾 化學療法劑

タルタリン錠은 從來汎用되든色素劑와 全然趣意를달리하고 特히淋菌에對해서選擇的으로殺菌力顯著하고 强烈한染色力과深達性이잇서서 炎症이된尿道에鎭痛的으로作用하는特質을具備한 一新化學藥品이다 タルタリン錠은治淋劑의不可缺要件인殺菌・鎭痛・深達의三大作用을兼備해잇스므로、タルタリン錠의發見은 從來僅히對症的效果에滿足햇든淋疾의內服療法藥을一變시키기에足한 劃期的化學上의所產이라고 稱할수잇습니다。

◎殺菌力이極히顯著且持久的이다
驚異的殺菌・鎭痛・深達作用
タルタリン錠의 患部細胞에對한殺菌力은極히著明하다 タルタリン의一萬倍稀釋液中에잇서서이미生菌의存在를認定치못함은檢鏡上證明되는タルタリン의殺菌力이다。タルタリン錠을內服할時는尿는褐色이되고、그經路에잇는菌은持久的으로殺菌된다。

◎炎症된局所에鎭痛的으로作用한다
淋疾感染當初는劇烈症狀때문에각금局所處置를施하지못하는結果、治療의機를일어버리는경우가만타 이러한때 タルタリン錠의內服은尿道의炎症을업새고尿意、灼熱感、刺戟、分泌等의自覺苦痛을緩解하고急性淋疾의劇症을頓挫시켜서可恐할合併症을防止한다。

◎深部滲透作用이極히强大하다
淋菌의性質上治淋劑에가장重要한性質은患部의深達性이다。淋疾治癒의遲速은첫재深達力의如何에依한다고稱한다。タルタリン錠의深達性은一般藥液의到達키어려운結締織上層或은深部細胞에棲巢하는陳舊頑固한淋菌에對해서도有力한深達作用을發揮하고疼痛並淋絲를漸減시키고尿를清澄化하고慢性淋疾에對한治療價値를顯著히增大한다。

◎衝擊的副作用업는安全한化學療法
タルタリン錠은短時日에衝擊的峻烈한效果를期待하는化學藥과달라藥効溫和해서胃障碍、發疹、頭痛、噯氣、色素沈着等의副作用업고簡單한內服에依하여淋疾治療와豫防의目的을達케함

【包裝】 五〇錠 一〇〇錠 五〇〇錠 一〇〇〇錠

タルタリン
타 루 다 링

シオノアスピリン製造元
株式會社 塩野義商店
本店 大阪市東區道修町三丁目
京城府黃金町二丁目
振替口座一六四番

長篇小說

사랑의 水族館 (99)

金南天 作 / 鄭玄雄 畵

눈나리는저녁에(一)

『넥타이』를『마푸란』가 버리진 뒤미테서 발견한 현순이는 한참동안 그곳으로부터 눈을옴기지 못하엿다.

지난 여름 양덕으로 떠나던 광호를 전송하러 나갓다가 차시간에 늦저서 헛되히 돌아 오던길—경히는 화신에 저럿빗갈과 무늬의『넥타이』를 삿섯다.

여자가 저의 가슴께를 뚤허지게 바라보는것을 무슨 영문인지 모르는 광호는 혹시 옷매무시에 실례가 되는곳이 잇지나 아니한가 저어하며 손으로 다시 단정히『마푸란』를여미고 옷자락을 고치엇다.

현순이는 차ㅅ잔에 손을 가저가며 눈을 떨허트렷다.

『저 넥타이 빗갈 좀 보세요!』

하고 경히가 자기에게 물을때 현순은 그것을 광호의 목에다 매어보는 환상을 가저섯다. 그때에 생각해 보앗던 환상이 지금 눈아페 그대로 현실로되어 잇더것이다.

처음에는 가슴이 뜨끔햇스나 그다음엔 제가 광호의 취미를 짐작햇던것에 자긍을 느껴보앗다.

그때에 광호는,

『참 내 형님의 유골을 시골로 이장하고 오것이 바로 어저께엇슴니다.』

하고 말을 건넷다.

『네에 그러세요?』

하고 나슴 들엇다가 이미 세상에 살아잇지 안혼 고인을 생각하여선지 그는 다시 머리를 수그리엇다.

『형님과 아직 따로 게십니까?』

이런 무름에 현순은 머리를 든다.

『네 따로 잇슴니다. 저는…』

하엿다가 남자가 뭇지도 안는데 주소를 가르켜주는것이 숙스러워서 현순은 말을 웅으려트려 버린다.

『그럼 강선생께선 여적 그전 게시던 그 아파ー트에 게신가요?』

『아뇨 얼마전에 죽첨정(竹添町)에잇는 야마도아파ー트로 옴앗서요.』

『아, 야마도아파ー트』

하고마조주말을 밧는동이 광호도 그『아파ー트』를 알고잇는 모양갓다.

『공일날 가를때 한번 들러가겟슴니다.』

이러한 사나이의 말엔 현순은 물을 아프로 수그리며 가신히

『도오조!』

하고 입속으로 대답햇슴면 나은 불행주저하여 저욱히 상기되엇다.

『사실 그는 한번 들러와 주려는가!』

덜미가 으쓱할만큼 기쁨이 속구처 오르는것갓다.

『언제 양자씨랑 가치 저녁이라도 먹엇스면 조켓는데…』

잠시 말을 끈혓다가,

『양자씨께선 그집에 게신가요?』

하고 뭇는다.

『떤데루 옴겻서요.』

『그러시면…참 쳐의양장점에 전화가 잇게구면요 제가 언제 전화를 걸겟슴니다. 형님과 함께 저녁이라도 먹도록 좀 주선해 주십시요.』

광호는 잠시 양자와 광신이의 산보사건과 퇴학문제를 머리에 떠올렷스나 물론 그런것에 개의치는 안햇다.

『전화가 잇슴니다. 그러나 어쩌면 오래잔허 그 양장점을 그만두게 될것가타요.』

『네에 그러서요? 그럼 어떤데로라도……』

『아뇨 양장점은 인제 그만두게 될런지두 모르겟서요.』

『그러시면……』

하고 광호는 주장하엿다가,

『어디 결혼이라도 하시나요?』

하고 물어버린다.

『결혼이요?』

하고 현순이는 깜짝 놀라이는 표정이다.

『무어 그러케 놀라실거야 잇슴니까? 뭇는말이 실례된 질문이긴 하지만……』

현순이는 쓸쓸히 웃엇다. 그러고,

『어떤친구와 가치 무슨 사업을 경영하게 될것가타요.』

하고 말하엿다.

『호ー그거참 잘되섯군요. 그럼 틈잇는대로 제가 아파ー트로 전화를 걸어보겟슴니다.』

『네, 감사합니다.』

그리고는 시계를 보앗다. 이이상 지체할순업섯다.

『전시간이 잇서서 실례하겟슴니다 그럼 한번 놀러와 주세요.』

광호도 시계를 보앗다. 아적십오분가량 시간이 잇다.

현순은 광호에게 인사를 하고 다방을 나갓다.

광호는 담배를 다시 피어물고 음악에 귀를 기우린다.

현순이가 안잣던 자리에서 회장냄새가 쌍긋히 흘러오는것갓다.

娛樂趣味

『마푸라ー』論

요즘 서울거리를 걸오면 무엇보다도 눈에거슬리는것이 둘이 잇다.

하나는 여자의 여우목도리고 다른하나는 지금이갑의 대상이 되어잇는 남자들의 목도리다. 애초에 목도리를 두르게된동기는 아마도 추운 바람을 막으려는데 잇섯슬것이다.

그러나 요즘에와서는 여우목도리는 장린 타처하고 남자들이 목에감고 다니는 소위 마푸라란 물건은 단지 바람을 막는데만 소용되는상 십지안타.

▽……△

우선 그 빗갈에 잇서서도 형형색색이다. 빨강, 파랑, 노랑……흡사히 여자의 치마폭이나『스카ー트』짜락을 두르고 나오듯갓다. 이러것을 태연히 두르고 큰길 거리를 버저시 다니는것을 보면 정말이지 나는 도저리케 강한신경을 가젓스면하고 재상부러워진다.

▽……△

모자, 구두, 넥타이……에 결은 그 형상이나 색채에 잇서서 소유자의 교양이나 가장렬한 정시구다. 불란서의 여성들은 남자를 사교할때 우선『넥타이』를 보고 모자를 보고 그리고 구두를 본다는 말까지잇다 이것이 정말인지 거짓말인지 그것은 자세히 알수업스나 하여튼 이마치 오늘의 여성들이 남자들의 이상의 세가지 정시구에 관심을 갓게된것은 사실이다.

▽……△

그러나 요즘 남자들의 목도리는 어떠한지. 그런 말은 곳 고상하다는말이되는것이어다 문제는 다시 조흔것은 아니다 다시 조흔것은 생각해야된다. 조흔것보다 여자의 풍만(?)한 세련된(?) 색스러운『마푸란』『스카ー트』가 가지는 다른것을 못해 두르고 다닌다. 여자서야 우선 입격이나 교양은 그만두고라도 신사로서의 체면에 판계되는것이 아닌가? ……(文害)…

空襲地獄의芬蘭首府

開幕…上演中 劇場에爆彈命中

『그랜드·쇼ー』는火焰舞臺로突變

【伯林經同盟】『헬싱키』에서 들어온 전보에의하면 지난 삼십일밤에 이르러서는 시내는 대단히 어즈러운 혼란상태에 빠지고 말엇다.

▽……△

즉『차베트』의 비행기가 수차 습격을 해서, 시가의 중앙지대에다가 폭탄을 떨어뜨리엇스므로, 각처의중요한 건축물은 단번에 불덩이로 화하엿고, 제이차의 공습이 잇섯슬때에는 때마침『핀랜드』정부가 미국정부로부터 도달된 조정제안을 토의중이엇다

▽……△

이 공습에 잇서서는 다섯개의 폭탄이 떨어젓지마는『차베트』폭격대의 폭격목표인『헬싱키』항 서부에는 적중되지안코 폭탄은 빗나가서 시가 근처에 떨어저서 그 부근일대는 막심한 손해를 입엇다.

『차베트』폭격대의 견냥이 빗나갓슴으로 시가 중앙지대의대건물은 별반 큰손해는 입지안햇스나, 그대신 근방 각처에서 화재가 일어나서 다수한 가옥이 재로변하엿다. 이 때문에『헬싱키』시에 밤하늘은 새빨간 불바다로 화하고말앗다

▽……△

『그랜드·쇼ー』를 하고잇던 유명한 극장에도 지붕을 뚤코 폭탄이 떨어저서 구경하고잇던 관객의 사상이 만핫슬뿐아니라,『레뷰ー·걸』들은 채 옷도 입지못하고 갈바를 몰라 어쩔줄을 몰랏다한다.

▽……△

공습이 지난후 시가의 상점이란 상점은『쇼ー윈드』의유리창이 모두 파손되어 길거리에는 유리 파편으로산을 이루고잇다한다.

가옥이 뭉이부러 연소되는라고 대낫가치밝은 가운데를 경판대와 소방대와 경방단원들은 어떠케든지 붓는불을 잡으려고 방금 결사적활동을 하고잇다한다.(사진은 불바다로 화한『헬싱키』市)

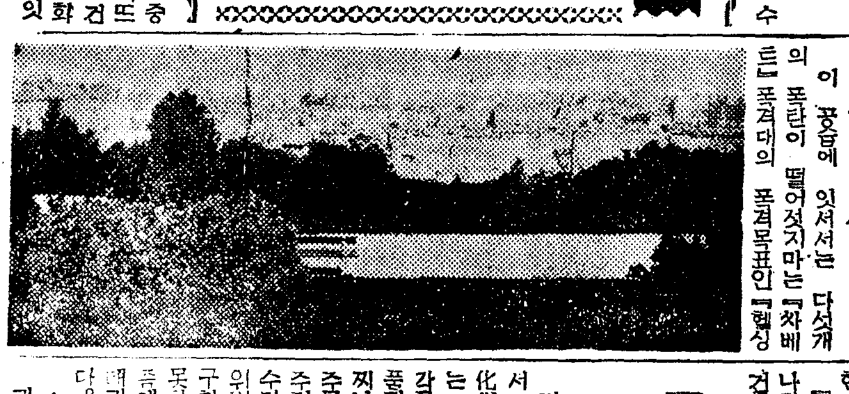

凸問凹答

【問】술먹는 사람집엔 늘무엇이 잇나?

(凹問의問) 부접지 안코는 장사를 못한다니?

【答】그러니까 경제경찰(經濟警察)이잇지안나

『베니스』의映畵審査

伊太利自國作品으로獨占

지난 여름팔월에『베니스』에서 개최되엇던 이태리문화성(文化省)주최의 국제영화콩쿠ー르는 일본, 독일, 영국, 불란서등 각국의 대표적 우수작품이 출품되엇던만큼 과연 그결과가 어찌나될까 각방면으로부터 만흔주목을 끌어오던바 불행히 구주전쟁이 폭발되어 심사를 할수가 업게되엇스므로 동 심사위원회에서는 재삼재사 선명을 구한바 잇섯던바 해결을 엇지 못하고 드디어 동위원회는 요즈음에이르러 다음과가치 전부이태리영화로서 입선을 발표하엿다.

▲第一位『救世主아브나』(무솔리니賞)

▲第二位『모르베르지ー니』(파시스트賞)

▲第二位 (民衆文化大臣賞)

伯林市長도應召

西部戰線으로! =/=/

【伯林發同盟】전하는바 독일은 현재 오백만의 대군이 동원되엇다고 전하는바 응소되어 전선으로향한 시민 가운데는 유명한 학자나 또는 예술가가 다수히 포함되어잇다한다. 수도 백림(伯林)의시장『립페르트』박사도 전난이 버러지자 동시에 곳 대위로동소되어 제일먼저『폴랜드』전선에서 분전하고 그후는 다시 서부전선으로 이동한것이 지난이십육일에 판명되엇다. (사진은 伯林市長『립페르트』博士)

新生"演劇"아파ー트!

七十餘名家族이 논도매고밧도갈고

아이들은市內까지自轉車로通學

高協村訪問記

記者K

양심적인연극 연극인이어 모이어새로이『연극부락』을이루고잇다는 극단고협(高協)(劇團高協)존재을 차지나섯다.

고양군은평면대조리(高陽郡恩平面大棗里)—기자의 수첩에적힌주소를 두번세번 대조하여보며 서대문네거리 경기(京畿)『뻐쓰』에서 차를 집어탄것은 오후한시십오분.

『경기"뻐쓰"가 하루에 몃시간마다 나가니까 교통은 그다지 불편하지 안슴니다.』

『뻐쓰』운전수의 설명을 들으니 아니게 아니라 길은 멀다고해도 차가 늘 그치지안코 잇다니까 왕래하기에는 그다지 불편스럽지는 갓지는안다.

화장터를 지나고『홍제원』을 지나고, 차는 쏜살가치 힌먼지를 풍기며 평탄한 직선도로를 달린다.

이 근처가 서울서도『하이킹·코ー쓰』로 치는 곳이란 예비지식을 가지고 보아서 그런지, 길 좌우로 쭉욱 쭉빠더 올라간『포푸라』나무며 멀리 혹은 가까이 듬성듬성서자리잡고아진 놉고야튼산이 차안에안자서 보기에도 여간상쾌한풍경이 아니다.

×……×

『여기가 바루고협촌입니다』하며운전수는 차를"스톱"시키고 기자를 나리라한다.

시게를보니 차고에서 떠난지 삼오분이지낫다.

『고협촌』이란 따로이 동네이름이 잇는것이 아니라 모두들 이제는 습관이 되어서 그러케부른다고한다.

차에서 나리어 외편으로 꺽기어들어가니 줄비하게 늘어선『아파ー트』식으로 연달아 지은 여러채의 초가집이 아를 갈로 막는다.

집 아프로는 운동장가튼 넓은 마당이 잇고 마당 한가운데는 노픈『폴』이 서잇고 꼭대기에는 국기가 달려서 펄럭이고 잇다.

기자는 우선 닥치는대로아무집이나 들어서서 고협에 잇는분을 차잣다.

기자의 명함을 들여보내니『네』소리를하며 뛰어나온사람은 언제나 명쾌한 심영(沈影)씨엿다.

×……×

『오늘은 고협촌 구경좀나왓슴니다.』

『뭐 구경하실것이 잇서야죠 지금은 아직 설비도 불완전해서ー』

말 끗을 흐리며 기자를 끌고 여기저기 안내로 나서주는분은 심영씨다 박창환(朴昌煥)씨도 뒤미처 나와섯다.

『아ー파트』식으로 주욱 연달아 지은 집은 고협(高協)의단원들이 사는 집어라한다.

『모두 몃채입니까?』

『집만으로두열한채입니다.』

『배우만 잇나요?』

『아뇨·배우들의 가족들도 인제는 모두 이리 이사를 나와서 지냄니다. 지금 여기서 지내는 단원들의 가족만을하여도 칠십명이나 됩니다.』

설명을 듯고 엿스려니까 마침 저 끄테집에서 세살이나 잘해야 네살쯤 되엇슬까 보이는 조그만 애기가 아장아장 문지방을 넘어 나온다

『바루 저 어린애가 우리극단의 여배우인 노재선(盧載信)씨의 따님입니다.』

『그럼 배우들은 각각 한달에 얼마씩 극단에다 집세들을 냅니까?』

『아닙니다. 이집이 고협극단의 집인 동시에 즉우리들 단원들의 공동주택이니까, 집세리든지 그런것은 통 업슴니다.』

하고 여메서 은근히 들려준다.

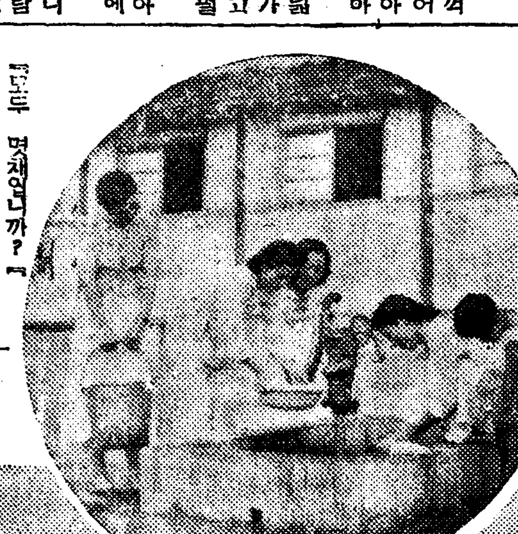

기자는 다시심(沈)박(朴)두분의뒤를 따라, 넓은 마당을가로 건너질러서, 이천평이나된다는 논파밧을구경하려나섯다. 조그만 둔덩 하나를 넘으니 꿈게 갈아논바티 보인다. 여페는 언듯보기에도 몹시 넓은논이 연달아잇다.

『이것도 모두 고협소유입니까?』

하고 물으니 그러타고하며

『이것을 가는데도 무슨사람을 따로 사서 시키지안코 직접 우리배우들이 나서서합니다.』

『말하자면 공동경작입니다그려.』

『그럿죠. 그래서 추수를해가지고는 여러식구가 똑가치 분배합니다.』

현재 고협이가지고잇는 주택이모두 열한채로서 논밧합해서 이천여평이고, 이곳에나와서 살림을하는 단원으로서는 남자배우가 열다섯 여자배우가 열한사람으로서 거기에딸린 가족이 도합 칠십여명이라한다.

그리고 학교에 통학하는학생들은 이곳에서 시내까지자전거로 통학을 한다한다.

(사진은 (上)살것는風景 (下)高協村의共同住宅)

『水滸誌』好評

…방금 동양극장 호화선(豪華船)에서 상연중인『수호지』는 연일대호평인데 특히 그의상(衣裳)은 시내서소문정(西小門町)지나인 극장에서 제공한것으로서 수호지의기분을 매우 잘나타내엇다. (사진은『水滸誌』의한場面)

우슴雙作

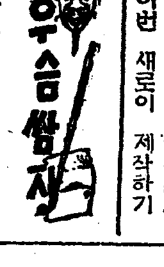

▲아들의注文

어머니『노마야 제발놀지만말고 공부좀해라 공부만하면 무엇이든지해청은 다 들어줄게』

노마 (한시간쯤 공부하고나서)『어머니 공부햇스니까 인제내 말을 들어줘야지』

어머니『오ー나 무엇이든지 들어주고말구ー』

노마『저 내일부터는 자꾸공부하라구 하지말아 응』

聖林片信

▲『와ー너ー』와 재계약을 매즌『데드·앤드』의소년들은 지금까지는 범죄영화의 주인공이나 불량소년등 조치못한 역만해왓스므로 이번 새로이 제작하기로된『유년학교(幼年學校)』의 소년들은 마음껏 명랑성을 발휘하기로 되엇다.

▲RKO에서는『고란세쓰·퍼ー킨즈·카ー스』의원작『미지의부분』의 영화화권을획득하여『바ー바다·스탄뷔』주연으로 제작예정이엇스나 결혼으로 말미암아 출연이 불가능하게 되엇스므로『아이린·단』이 대신주연하기로 되엇다.

▲『올ー·무니』주연『우리들은고독하다지안다』에다음으로『젤소·힐튼』의『와ー너ー』에잇서서의 각색작품은『삼·마크』공의 장편소의 영화화『"시구자ー"의 아해』로결정 명춘부터 촬영을 개시하려고 방금『씨나리오』집필중.

▲『싸이렌트』시대의 희극배우 총출연으로서『헐리웃드』의이면사라고도 할수잇는『헐리웃드, 카발케ー드』를 제작한 이십세기포ー스는『다릴·F·자낙크』감독으로 이번에다시금서부작품의결정판이라고도 할수잇는『목동들의최후』를제작하기로되엇다.

分布의現狀

昭和五年 十月一日 第一回國勢調査에 依하여 全朝鮮內 三百六十六種 辟姓의 分布를 통계한 그分布狀況은 그姓數에比하여 참으로 貴重한것을 알수잇다. 이것이 辟姓된 姓數를 스스로 나타내인 것이다.

即 朝鮮內 辟姓의 分布된世帶現狀을 便宜上으로二千以上 世帶를 第一位 一千以上世帶를 第二位 五百以上世帶를 第三位 百世帶以上을 第四位 十世帶以上을 第五位로 等分하여보면

第一位 秦, 賓, 桂等 三姓

第二位 房, 龍, 印, 濂, 蔣, 諸, 牟, 甄, 余, 承, 片等 十一姓

第三位 夫, 芮, 史, 慶, 昔, 楊(?), 邵(?), 殷等七姓

第四位 [illegible], 晋, 溫, 胡, 嚴, 邢, 宣, 陰, 杜, 韋, 弓, 彙, 甘, 頓, 萬, 陸, 左, 錢, 彭, 邵, 侚, 淵, 魏(?), 唐, 夏, 莊, 賈, 柴, 燕, 龐等三十一姓

第五位 興, 甄, 昇, 邦, 郭(?), 爲(?), 楚, 平, 荷, 呂, 毛, 鋼(?), 堅, 葛(?), 吳(?), 氷, 皮, 路, 王, 電(?), 化, 眞, 梅, 燕, 昭(?), 漢, 阿, 彊, 班, 扈, 段, 乃, 袁, 包, 判, 梅, 倉, 天, 順, 大, 慮(?), 芸, 姚, 彪等 四十四姓

以外에 十世帶以下의 九世帶는 國 一姓, 八世帶는 伊, 丕, 雲, 海, 舜, 雅等 六姓 七世帶는 連, 占, 肅等 三姓 六世帶는 胥, 米等 二姓, 四世帶는 栗, 艾等二姓, 三世帶는 宗, 箕, 順, 尺, 水, 汝, 弼, 介等八姓 一世帶는 濁, 先, 鳳, 會, 淳, 西, 涯等七姓이다.

그리고 宋, 宋, 閔, 廣, 凡, 氏, 賴, 芹, 斤, 史, 思, 凡, 鄭, 厚, 君, 仙, 陽, 蒲, 夢, 氏, 與, 永, 惠等 廿四姓은 모두 一世帶이다.

辟姓으로는 南宮姓 一千三百六十五世帶로 最多數로 비롯하여 鮮于, 獨孤, 諸葛, 西門, 東方等의 順位로서 東方姓六十世帶가 最低이다.

그러므로 辟姓中의 大姓이라할수잇는 秦姓의 一千三百六十一世帶를 大姓中最高世帶인 金姓의 八十五萬八千二百三十九世帶에 比較하면 實로 天壤의 느낌을 가지게된다.

最多의單本

增補文獻備考에 실린바 四百九十六姓中에 가장 本이 만흔姓으로는 金氏의 五百本 李氏의 四百七十本 朴氏의 三百二十六本 崔氏의 三百二十四本 張氏의 二百十六本 林氏의 一百十六本 趙氏와 鄭氏의 二百十本의 順位요 大部分은 十本以下이다.

그런데 辟姓은 그 本에 잇서서도 數가 만치못한것은 事實이다.

그러나 辟姓으로서 오히려 만흔本을 가진姓이잇슴은 興味를 느끼게된다.

卽 辟姓中에 本을 가장 만히가진 姓은 千氏의 九十七本을비롯하여 秋氏의 四十七本 片氏의 三十九本 玄氏의 三十六本 咸氏의 三十三本 伍氏의 二十五本 魏氏의 二十四本 宣氏 明氏의 二十三本 邢氏의 二十一本 陸氏의 十七本 邢氏, 都氏의 十五本 邵氏의 十四本 晋氏, 殷氏의 十三本 金氏, 牟氏 十一本 胡, 賈, 諸葛等三氏의 十本의 順位가되고 그남어지는 十數以內의 本이다.

그런데 辟姓에는 大部分이 單本이요 十本以上은 極히少數이다.

또한 複姓으로는 皇甫氏의 九本을 비롯하여 南宮氏의 六本 獨孤氏의 五本 司空, 西門, 東方等三氏의 二本의 順序로서 鮮于氏와 오직 一本은 複姓中의 特色이다.

以上 辟姓의 姓數와 그 分布의 現狀이며 또는 本의少數로보아 辟姓은 일즉 社會的으로서 뛰어난 基礎이어렷든 느낌을자어 내게된다.

그러나 조그마한 흑데이도 그그럼자는 긴것과가치 그 외로운 辟姓中에도 훌륭한 人物이 업는바가 아니다.

무릇 人物이란것은 姓의 辟不辟에 잇는것이 아니요 그 門中과 人格의 如何에 잇는 까닭이다.

그럼으로 特히 辟姓中에 숨어 잇는 人物을 차저 辟姓人物傳의 記錄을 한끄치라도 어더 보려는것이 이 題目을 쓰게된 本旨이다.

그러나 文獻이 허러저잇고 才才까지 또한 風月의 程度에도 미치지 못하는 나로서 果然 보람직한 內容을 능숙히 내어노켓는가?

그 自信이 적은것을 못내 두려워 하는바이다. (未完)

오다라

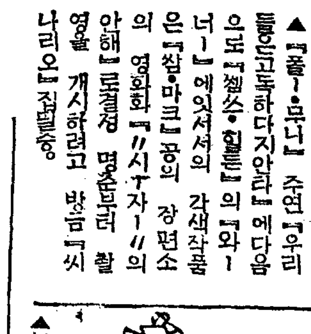

七日(木)

▲午前七時五〇分 宮城遙拜

▲同七時五一分 (東)라디오體操

▲同一〇時三〇分 氣象通報 商生價格 日用品時勢

▲正午 (東)時報 [illegible]

▲午後零時五分 新民謠 (레코ー드)

▲同零時三〇分 뉴ー스

▲同一時一五分 衛生講演『咽喉의健康』醫學博士 姜日永

▲同四時 뉴ー스, 職業紹介

▲同六時 이야기『歐羅巴의어린이들』 李淙鉄

▲同六時二五分 어린이新聞

▲同六時三〇分 라디오時局讀本

▲同七時 뉴ー스 天氣豫報

▲同七時三〇分 講演『人生의 計年齡』 中央佛專敎授 金斗憲

▲同八時 野談『神奇莫測』 吳祥根

▲同八時三〇分 唱劇調 一、短歌 雲淡風輕 二、唱劇調 沈淸歌 李香花 鼓手 韓成俊

▲同九時 明治大正名作라디오文庫 懺悔(五) 菊池寛作 李白水

▲同九時三〇分 뉴ー스解說

▲同九時四〇分 (東)時報 뉴ー스 氣象通報 라디오메모 明日曆

▲同一〇時 地方으로보내는뉴ー스

▲同一〇時一〇分 中等國語講座 (七一) 金鳳姬

第一放送

▲午後零時五分(城) 箏曲 ▲同二時(城) 小學生時間(高等科) ▲同六時四五分(東) 產業ニュース ▲同七時四〇分(東) 落語(京城) 金山 成與入中 ▲同七時四〇分 漫才(裡里) ▲同七時四〇分 歌謠曲(淸津) ▲同八時(東) 管絃樂 ▲同八時四〇分(東) 特輯(經濟戰)座談會

名手大碁戰

割鴻溝의好機會

白『四二』深入不毛之地

觀戰記 權秉郁

兵法에 曰 善戰者不敗하고 善敗者不亂이라 하엿다。黑三九는 自家守備에는 適當하다 그러나 碁理에 어쨋든지 自作家는 잘 破壞되고마니 참으로 不可思議할바이다 白四〇이 丑의 五도 三步를하니 夕陽風景이 이 아닌가 바쁘게 眼波가 흐른다。이때에 黑將은 精神이 삭막하여 四一車을 辛의 三으로 薄着하니 이는 반드시 弱點으로指稱한다 何故오 反駁한다면 參考圖는 煩雜하니 그만두고 차라리 庚의三으로 壓着하여 白이 밧거든 또 直立하면 어떠케 할것인가。辛의二로 出局하면 同様 四에 끈흘수도 잇고 만약白이 苟運하면 左右虹橋도 越去할수도 잇지안흘가 너무도 複雜하니 그만 却之한다。白도 이 虛隙을乘하여 四二를 子의四로 侵入하니 이는 마치『深入不毛之地』로다。아마도 白의 逸手가 分明하다 庚의 三에 그대로 밧는것이 正則인듯。黑이 子의三으로 順守하니 이는 蓼杖跛行에 變通이 업다 假定하여 이好機會에 庚의三으로 渡江而西하면 鴻溝를割據하기가 容易지 안흘까 換局風景이 일어나 조흔 變化를 追想한다 次下 白五〇까지는 讀者의 自解에 부친다

【5】 白 韓相龍 ★ 黑 先 初段 金秉熙 (四日中出)

●三九 巳의十二 ○四〇 丑의五 ●四一 辛의三 ○四二 子의四 ●四三 子의三 ○四四 庚의三 ●四五 辛의二 ○四六 寅의九 ●四七 卯의六 ○四八 午의四 ●四九 癸의十四 ○五〇 丑의八

當行前總裁貴族院議員加藤敬三郞殿豫而病氣御療養中ノ處養生不被爲叶十二月三日午前十時三十分東京ニ於テ御逝去被遊候ニ付テハ來ル十二月七日午後二時ヨリ三時迄博文寺ニ於テ追悼法會相營可申此段御通知ニ代ヘ謹告仕候
追テ時節柄御供物ノ儀ハ午勝手御辭退申上候
昭和十四年十二月六日
京城 朝鮮銀行

松竹映畫 12月4日より上映時間表
ポルカの歌姫 10•20
ニュース 11•52 3•21 6•50
第二の出發 12•22 3•51 7•27
ポルカの歌姫 1•49 5•12 8•49
明治座

(三日ヨリ八日マデ) 人間座改名 興亞劇團 新作本파大强力멤버超
辛康伏心作 現代悲劇 青春交響樂 三幕五場
辛康伏作 時代怪奇劇 白骨 三幕四場
鄭海龍作 現代悲劇 눈물에 조기는 青春들 全三幕
鄭菊山作 現代悲劇 薔薇村 全三幕
辛康伏作 說明劇 人生信號 全三幕
李康伏作 悲劇 新女性對妓生 三幕五場
太平館 釜山

12月4日より上映時間表
ニュース 10•30 2•30 6•30
海國魂 10•53 2•53 6•53
黑潮 12•22 4•22 8•22
次週9日より『良人の貞操』『巴里の女』
大陸劇場

若草劇場
12月4日より上映時間表(早朝割引)
生活の悦び 10•40
ニュース 12•15 3•35 7•00
雪劇 12•25 3•45 7•10
文化映畫雪の結晶 1•40
生活の悦び 2•00 5•20
次週 [illegible]

劇團豪華船特別公演 (南北巡廻直前週間)
十二月二日부터
施耐庵先生原作 『水滸誌』四幕五場
宋影 脚色 洪海星 演出 鄭泰晃 裝置
이번劇色은一百八人의이야기中에서도그중원들하고문하고술푸고도痛快한(林冲)과(魯智深)의이야기를取해서한편이연극으로엮어놧다 이는저의아내의勢力미테서良家의婦女를弄絡하는(高衙內)는東京八十萬禁軍敎頭로잇는林冲의젊은아해를弄奪하려햇다그래서無實의罪를얼거서林冲을죽이려고햇다젊은안해와悲壯한離別을하고死地로向해다여기에義侠과주먹이박게몰으는稀世의快漢?魯智深이나타난다
電話光二一五四 四九五番
東洋劇場

十二月六日ヨリ
東和商事佛メガ超特作 地中海 監督 ジャック·ド·バロンセリ 主演 マルセル·シャンタル リゼット·ランヴァア
プーシバル映畫超特作 愛の燈臺守 監督 エドワード·エガ 主演 ベビー·ペギイ
全勝キネマ超特作 龍虎雙劍士 主演 大河內龍
晝夜三回興行 午ヨリ二回興映 七時ヨリ開映 大衆席 一〇 二〇
第一劇場

十二月六日ヨリ 毎日晝夜二回一時七時始映
料金 階上二十錢 階下十錢 均一
ミツバ映畫部提供品 犯罪博士 主演 オンズロー·スティヴンス ケイ·リネーカー
東寶映畫社特作 唄へ河風 主演 林洋明 藤原釜足
松竹京都特作 雨降リ峠 主演 坂東好太郎 伏見信子
次週 = マルコポーロの冒險 = エノケン森の石松 文化映畫 自動車の話
桃花劇場

十二月六日より公開 大衆席料金二十錢均一
日本紹介 ハロルドロイド主演 ロイドの冒險商
新興キネマ京都特大作 一休さん 大谷日出夫主演 中村鶴之助
全勝キネマ特大作 浪花節と浪人 大河內龍氏主演
事變ニュース
優美館